



รายงานผลการติดตามและประเมินผล
แผนพัฒนาเทศบาลตำบลลำราญราษฎร์ (พ.ศ. 2566 - 2570)
ประจำปีงบประมาณ พ.ศ. 2568

เทศบาลตำบลลำราญราษฎร์
อำเภอดอยสะเก็ด จังหวัดเชียงใหม่



ประกาศเทศบาลตำบลสำราญราษฎร์
เรื่อง รายงานผลการติดตามและประเมินผลแผนพัฒนาท้องถิ่น (พ.ศ. ๒๕๖๖ - ๒๕๗๐)
ประจำปีงบประมาณ พ.ศ. ๒๕๖๘

.....

ตามที่คณะกรรมการติดตามและประเมินผลแผนพัฒนาเทศบาลตำบลสำราญราษฎร์ ได้ดำเนินการติดตามและประเมินผลแผนพัฒนาท้องถิ่น (พ.ศ. ๒๕๖๖ - ๒๕๗๐) ประจำปีงบประมาณ พ.ศ. ๒๕๖๘ ตามระเบียบกระทรวงมหาดไทยว่าด้วยการจัดทำแผนพัฒนาขององค์กรปกครองส่วนท้องถิ่น พ.ศ. ๒๕๔๘ แก้ไขเพิ่มเติมถึง (ฉบับที่ ๓) พ.ศ. ๒๕๖๑ หมวด ๖ การติดตามและประเมินผลแผนพัฒนาท้องถิ่น ข้อ ๒๙ โดยคณะกรรมการได้ดำเนินการรายงานและเสนอความเห็นซึ่งได้จากการติดตามและประเมินผลแผนพัฒนาท้องถิ่นต่อนายกเทศมนตรีตำบลสำราญราษฎร์ เป็นที่เรียบร้อยแล้ว นั้น

เพื่อให้ประชาชนในท้องถิ่นทราบและเพื่อเป็นการเผยแพร่ข้อมูลข่าวสารของทางราชการ จึงประกาศรายงานผลการติดตามและประเมินผลแผนพัฒนาท้องถิ่น (พ.ศ. ๒๕๖๖ - ๒๕๗๐) ประจำปีงบประมาณ พ.ศ. ๒๕๖๘ ให้ประชาชนในท้องถิ่นทราบในที่เปิดเผยภายในสัปดาห์วัน นับแต่วันรายงานผลและเสนอความเห็นดังกล่าว และต้องปิดประกาศไว้เป็นระยะเวลาไม่น้อยกว่าสามสัปดาห์ โดยอย่างน้อยปีละหนึ่งครั้งภายในเดือนธันวาคมของทุกปี ทั้งนี้ สามารถขอดูหรือสอบถามข้อมูลเพิ่มเติมได้ที่สำนักงานเทศบาลตำบลสำราญราษฎร์ หรือทางเว็บไซต์ www.sumranrath.go.th

ทั้งนี้ ตั้งแต่บัดนี้เป็นต้นไป

ประกาศ ณ วันที่ ๒๘ ตุลาคม พ.ศ. ๒๕๖๘

สิบเอก

(วิสูตร สุวรรณโกศล)

นายกเทศมนตรีตำบลสำราญราษฎร์

คำนำ

ตามระเบียบกระทรวงมหาดไทยว่าด้วยการจัดทำแผนพัฒนาขององค์กรปกครองส่วนท้องถิ่น พ.ศ. 2548 แก้ไขเพิ่มเติมถึง (ฉบับที่ 3) พ.ศ. 2561 หมวด 6 การติดตามและประเมินผลแผนพัฒนาท้องถิ่น ข้อ 29 กำหนดให้คณะกรรมการติดตามและประเมินผลแผนพัฒนาท้องถิ่น มีอำนาจหน้าที่ในการดำเนินการติดตามและประเมินผลแผนพัฒนาท้องถิ่น รายงานและเสนอความเห็นซึ่งได้จากการติดตามและประเมินผลแผนพัฒนาท้องถิ่นต่อผู้บริหารท้องถิ่น เพื่อให้ผู้บริหารท้องถิ่นเสนอต่อสภาท้องถิ่นและคณะกรรมการพัฒนาท้องถิ่น พร้อมทั้งประกาศผลการติดตามและประเมินผลแผนพัฒนาท้องถิ่นให้ประชาชนในท้องถิ่นทราบ ในที่เปิดเผยภายในสิบห้าวัน นับแต่วันรายงานผลและเสนอความเห็นดังกล่าว และต้องปิดประกาศไว้เป็นระยะเวลาไม่น้อยกว่าสามสิบวัน โดยอย่างน้อยปีละหนึ่งครั้งภายในเดือนธันวาคมของทุกปี นั้น

ดังนั้น เพื่อให้การติดตามและประเมินผลแผนพัฒนาท้องถิ่นเป็นไปอย่างมีประสิทธิภาพ และถูกต้องตามระเบียบดังกล่าว คณะกรรมการติดตามและประเมินผลแผนพัฒนาเทศบาลตำบลสำราญราษฎร์ จึงได้ดำเนินการติดตามและประเมินผลแผนพัฒนาเทศบาลตำบลสำราญราษฎร์ ประจำปีงบประมาณ พ.ศ. 2568 (1 ตุลาคม 2567 - 30 กันยายน 2568) เพื่อรายงานและเสนอความเห็นที่ได้จากการติดตามและประเมินผลต่อนายกเทศมนตรีตำบลสำราญราษฎร์ สภาเทศบาลตำบลสำราญราษฎร์ และคณะกรรมการพัฒนาเทศบาลตำบลสำราญราษฎร์ และหวังเป็นอย่างยิ่งว่ารายงานผลการติดตามและประเมินผลฉบับนี้จะสามารถเป็นประโยชน์อย่างยิ่งต่อการพัฒนาเทศบาลตำบลสำราญราษฎร์ สามารถแก้ไขปัญหาให้กับประชาชนและทำให้ประชาชนเกิดความพึงพอใจสูงสุดต่อไป

คณะกรรมการติดตามและประเมินผล
แผนพัฒนาเทศบาลตำบลสำราญราษฎร์

สารบัญ

| เรื่อง | | หน้า |
|-----------------|---|------|
| คำนำ | | |
| สารบัญ | | |
| บทสรุปผู้บริหาร | | 1 |
| ส่วนที่ 1 | บทนำ | |
| | 1. ความสำคัญของการติดตามและประเมินผล | 3 |
| | 2. วัตถุประสงค์ของการติดตามและประเมินผล | 3 |
| | 3. ขั้นตอนการติดตามและประเมินผล | 4 |
| | 4. เครื่องมือการติดตามและประเมินผล | 4 |
| ส่วนที่ 2 | การติดตามและประเมินผล | |
| | 1. สรุปผลการติดตามและประเมินผล ปีงบประมาณ พ.ศ. 2568 | 5 |
| | 2. แนวทางการติดตามและประเมินผล ปีงบประมาณ พ.ศ. 2569 | 9 |
| ส่วนที่ 3 | ผลการวิเคราะห์การติดตามและประเมินผล | |
| | 1. การติดตามและประเมินผลยุทธศาสตร์ ปีงบประมาณ พ.ศ. 2568 | 12 |
| | 2. การติดตามและประเมินผลโครงการ ปีงบประมาณ พ.ศ. 2568 | 17 |
| | 3. การติดตามและประเมินผลยุทธศาสตร์ ปีงบประมาณ พ.ศ. 2569 | 23 |
| | 4. การติดตามและประเมินผลโครงการ ปีงบประมาณ พ.ศ. 2569 | 28 |
| | 5. สรุปผลการสำรวจความพึงพอใจของประชาชนต่อการดำเนินงานฯ | 34 |
| ส่วนที่ 4 | สรุปผล ข้อเสนอแนะ และข้อเสนอแนะ | |
| | 1. สรุปผลการพัฒนาท้องถิ่นในภาพรวม ปีงบประมาณ พ.ศ. 2568 | 52 |
| | 2. การพัฒนาท้องถิ่นในปีงบประมาณ พ.ศ. 2569 | 65 |
| | 3. ข้อเสนอแนะในการจัดทำแผนพัฒนาท้องถิ่นในอนาคต | 75 |
| ภาคผนวก | | |
| | 1. แบบสำรวจความพึงพอใจของประชาชนต่อการดำเนินงาน ของเทศบาลตำบลสำราญราษฎร์ ประจำปีงบประมาณ พ.ศ. 2568 | |
| | 2. สำเนาคำสั่งแต่งตั้งคณะกรรมการติดตามและประเมินผลแผนฯ | |

บทสรุปผู้บริหาร

รายงานผลการติดตามและประเมินผลแผนพัฒนาท้องถิ่น (พ.ศ. 2566 - 2570) ประจำปีงบประมาณ พ.ศ. 2568 ของเทศบาลตำบลสำราญราษฎร์ โดยคณะกรรมการติดตามและประเมินผลแผนพัฒนาเทศบาลตำบลสำราญราษฎร์ ได้ดำเนินการเสร็จเรียบร้อยแล้ว โดยดำเนินการตามกระบวนการขั้นตอนต่าง ๆ ตามที่กฎหมาย ระเบียบ และหนังสือสั่งการกำหนดไว้ ทำให้ทราบถึงจุดอ่อน จุดแข็งของเทศบาลตำบลสำราญราษฎร์ ว่าจะดำเนินการพัฒนาท้องถิ่นอย่างไรในปัจจุบันและอนาคตจาก “วิสัยทัศน์” ที่กำหนดไว้ ซึ่งผลการประเมินในภาพรวมอยู่ในเกณฑ์การดำเนินการที่ดี

จากวิสัยทัศน์ของเทศบาลตำบลสำราญราษฎร์ กำหนดไว้ว่า “องค์กรแห่งการพัฒนาชาวประชาร่วมใจ โปร่งใสในการบริหาร บริการทุกภาคส่วน” ถือเป็นกำหนดเป้าหมายการปรับปรุงและพัฒนาการบริหารงานด้านต่าง ๆ อยู่สม่ำเสมอ ส่งเสริมการมีส่วนร่วมของภาคประชาชนตามแนวทงระบอบประชาธิปไตย การบริหารจัดการตามหลักธรรมาภิบาล มีการดำเนินงานที่สามารถตรวจสอบได้ โปร่งใสไร้การทุจริต และการให้บริการประชาชนดูจญาติมิตร

สรุปในภาพรวมตามประเด็นยุทธศาสตร์ที่ สอดคล้องกับวิสัยทัศน์ที่กำหนดไว้ นั้น ประจำปีงบประมาณ พ.ศ. 2568 พบว่า

1. ยุทธศาสตร์ที่ 1 การพัฒนาด้านโครงสร้างพื้นฐานและการวางผังเมือง

- โครงการที่ปรากฏในแผนพัฒนาท้องถิ่น จำนวน 108 โครงการ งบประมาณ 111,215,144 บาท
- นำไปจัดท่างบประมาณรายจ่ายและขอรับการสนับสนุนงบประมาณ จำนวน 17 โครงการ งบประมาณ 19,384,099 บาท

2. ยุทธศาสตร์ที่ 2 การพัฒนาด้านเศรษฐกิจ

- โครงการที่ปรากฏในแผนพัฒนาท้องถิ่น จำนวน 9 โครงการ งบประมาณ 275,000 บาท
- นำไปจัดท่างบประมาณรายจ่ายและขอรับการสนับสนุนงบประมาณ จำนวน 3 โครงการ งบประมาณ 71,000 บาท

3. ยุทธศาสตร์ที่ 3 การพัฒนาสังคมและความมั่นคงของมนุษย์

- โครงการที่ปรากฏในแผนพัฒนาท้องถิ่น จำนวน 22 โครงการ งบประมาณ 12,758,600.00 บาท
- นำไปจัดท่างบประมาณรายจ่ายและขอรับการสนับสนุนงบประมาณ จำนวน 9 โครงการ งบประมาณ 9,679,400 บาท

4. ยุทธศาสตร์ที่ 4 การพัฒนาด้านสาธารณสุข

- โครงการที่ปรากฏในแผนพัฒนาท้องถิ่น จำนวน 31 โครงการ งบประมาณ 620,000 บาท
- นำไปจัดท่างบประมาณรายจ่ายและขอรับการสนับสนุนงบประมาณ จำนวน 11 โครงการ งบประมาณ 356,200 บาท

5. ยุทธศาสตร์ที่ 5 การพัฒนาด้านการศึกษา ศาสนา และวัฒนธรรม

- โครงการที่ปรากฏในแผนพัฒนาท้องถิ่น จำนวน 28 โครงการ งบประมาณ 3,533,000 บาท
- นำไปจัดทำงบประมาณรายจ่ายและขอรับการสนับสนุนงบประมาณ จำนวน 11 โครงการ งบประมาณ 2,747,192 บาท

6. ยุทธศาสตร์ที่ 6 การพัฒนาด้านการท่องเที่ยว การจัดการทรัพยากรธรรมชาติและสิ่งแวดล้อม

- โครงการที่ปรากฏในแผนพัฒนาท้องถิ่น จำนวน 5 โครงการ งบประมาณ 2,050,000 บาท
- นำไปจัดทำงบประมาณรายจ่ายและขอรับการสนับสนุนงบประมาณ จำนวน 4 โครงการ งบประมาณ 1,930,950 บาท

7. ยุทธศาสตร์ที่ 7 การพัฒนาด้านการบริหารจัดการบ้านเมืองที่ดี

- โครงการที่ปรากฏในแผนพัฒนาท้องถิ่น จำนวน 7 โครงการ งบประมาณ 150,000 บาท
- นำไปจัดทำงบประมาณรายจ่ายและขอรับการสนับสนุนงบประมาณ จำนวน 5 โครงการ งบประมาณ 82,000 บาท

จึงสรุปในภาพรวมทั้ง 7 ยุทธศาสตร์การพัฒนาได้ว่า

- โครงการที่ปรากฏในแผนพัฒนาท้องถิ่น จำนวน 210 โครงการ งบประมาณ 130,601,744 บาท
- นำไปจัดทำงบประมาณรายจ่ายและขอรับการสนับสนุนงบประมาณ จำนวน 60 โครงการ คิดเป็นร้อยละ 28.57 ของจำนวนโครงการทั้งหมดในแผน และงบประมาณ 34,250,841 บาท คิดเป็นร้อยละ 26.23 ของงบประมาณทั้งหมดในแผน

ผลการประเมินผลภารกิจของเทศบาลตำบลสำราญราษฎร์ ซึ่งเกิดจากการติดตามและประเมินผลแผนพัฒนาท้องถิ่น (พ.ศ. 2566 - 2570) ประจำปีงบประมาณ พ.ศ. 2568 ครั้งนี้เป็นไปตามหลักธรรมาภิบาล มีความถูกต้องตามหลักการเชิงพื้นที่และบริบทของเทศบาลตำบลสำราญราษฎร์ และเป็นไปตามหลักวิชาการในการกำกับ ติดตาม และประเมินผลการดำเนินงานของเทศบาลตำบลสำราญราษฎร์ และผู้บริหารท้องถิ่น สมาชิกสภาท้องถิ่น และพนักงานของเทศบาลตำบลสำราญราษฎร์ จะได้นำไปดำเนินการปรับปรุง แก้ไข และพัฒนาท้องถิ่นให้ดียิ่งขึ้นต่อไป

สิบเอก วิสูตร สุวรรณโกศล
นายกเทศมนตรีตำบลสำราญราษฎร์

ส่วนที่ 1 บทนำ

1. ความสำคัญของการติดตามและประเมินผล

ความสำคัญของการติดตามและประเมินแผนพัฒนาท้องถิ่น เป็นเครื่องมือสำคัญในการทดสอบผลการดำเนินงานตามภารกิจของเทศบาลตำบลสำราญราษฎร์ ว่าดำเนินการได้ตามเป้าหมายที่กำหนดไว้หรือไม่ ทำให้ทราบและกำหนดทิศทางการพัฒนาได้อย่างเป็นรูปธรรมและเกิดความชัดเจน ทำให้ทราบถึงจุดแข็ง (Strengths) จุดอ่อน (Weaknesses) โอกาส (Opportunities) ปัญหาและอุปสรรค (Threats) ของแผนพัฒนาท้องถิ่น (พ.ศ. 2566 - 2570) ประจำปีงบประมาณ พ.ศ. 2568 เพื่อนำไปสู่การปรับปรุงแผนงาน โครงการพัฒนาให้เกิดความสอดคล้องกับสภาพพื้นที่ สภาพแวดล้อมในสังคมภายใต้ความต้องการและความพึงพอใจของประชาชนตำบลสำราญราษฎร์ และนำไปสู่การวางแผนการพัฒนาในปีต่อ ๆ ไปเพื่อให้เกิดผลสัมฤทธิ์เชิงคุณค่าในกิจการสาธารณะมากที่สุด สรุปลักษณะสำคัญได้ดังนี้

1. เมื่อพบจุดแข็ง (Strengths) ก็ต้องเร่งรีบดำเนินการ และจะต้องมีความสุขรอบคอบในการดำเนินการขยายโครงการและงานต่าง ๆ ที่เป็นจุดแข็ง
 2. เมื่อพบจุดอ่อน (Weaknesses) ต้องหยุดและถดถอยปัญหาลงให้ได้ ดำเนินการปรับปรุงให้ดีขึ้นตั้งรับให้มั่นเพื่อรอโอกาส
 3. เมื่อพบโอกาส (Opportunities) ต้องใช้โอกาสในการเสริมสร้างจุดแข็ง เมื่อมีโอกาสต้องใช้พันธมิตรหรือผู้มีส่วนได้เสียให้เกิดประโยชน์เพื่อดำเนินการขยายแผน โครงการ งานต่าง ๆ พร้อมการปรับปรุงและเร่งรีบดำเนินการ
 4. เมื่อพบปัญหาและอุปสรรค (Threats) ก็จะต้องตั้งรับให้มั่น รอโอกาสที่จะดำเนินการและตั้งมั่นอย่างสุขุมรอบคอบ พยายามลดถอยสิ่งที่เป็นปัญหาและอุปสรรค
- สิ่งเหล่านี้จะถูกค้นพบเพื่อให้เกิดการพัฒนาได้โดยการติดตามและประเมินผล ซึ่งส่งผลให้เกิดกระบวนการพัฒนาอย่างเข้มแข็งและมีความยั่งยืน เป็นไปตามเป้าหมายประสงค์ที่ตั้งไว้ได้อย่างดียิ่ง

2. วัตถุประสงค์ของการติดตามและประเมินผล

- 2.1 เพื่อเป็นเครื่องมือทดสอบผลการดำเนินงานตามภารกิจของเทศบาล ว่าดำเนินงานได้ตามเป้าหมายที่กำหนดไว้หรือไม่
- 2.2 เพื่อทราบถึงสถานภาพการบริหารการใช้จ่ายงบประมาณ
- 2.3 เพื่อทราบถึงจุดแข็ง จุดอ่อน โอกาส ปัญหาและอุปสรรค ของแผนพัฒนาท้องถิ่น
- 2.4 เพื่อให้ผู้บริหารท้องถิ่น สมาชิกสภาท้องถิ่น ข้าราชการและพนักงานของเทศบาล นำไปปรับปรุงแผนงานและโครงการพัฒนา ให้เหมาะสมกับสภาพพื้นที่ และตอบสนองความพึงพอใจของประชาชน
- 2.5 เพื่อติดตามและประเมินผลการดำเนินงานตามตัวชี้วัดร้อยละความสำเร็จของปฏิบัติงานตามแผนงานและโครงการพัฒนา ของสำนัก/กอง/ฝ่ายต่าง ๆ ในปีงบประมาณนั้น ๆ

3. ขั้นตอนการติดตามและประเมินผล

ระเบียบกระทรวงมหาดไทยว่าด้วยการจัดทำแผนพัฒนาขององค์กรปกครองส่วนท้องถิ่น พ.ศ. 2548 และแก้ไขเพิ่มเติม (ฉบับที่ 3) พ.ศ. 2561 ข้อ 29 กำหนดว่า คณะกรรมการติดตามและประเมินผลแผนพัฒนาท้องถิ่น มีอำนาจหน้าที่ ดังนี้

(1) กำหนดแนวทาง วิธีการในการติดตามและประเมินผลแผนพัฒนาท้องถิ่น

(2) ดำเนินการติดตามและประเมินผลแผนพัฒนาท้องถิ่น

(3) รายงานผลและเสนอความเห็นซึ่งได้จากการติดตามและประเมินผลแผนพัฒนาต่อผู้บริหารท้องถิ่น เพื่อให้ผู้บริหารท้องถิ่นเสนอต่อสภาท้องถิ่น และคณะกรรมการพัฒนาท้องถิ่น พร้อมทั้งประกาศผลการติดตามและประเมินผลแผนพัฒนาให้ประชาชนในท้องถิ่นทราบในที่เปิดเผยภายในสิบห้าวัน นับแต่วันรายงานผลและเสนอความเห็นดังกล่าว และต้องปิดประกาศไว้เป็นระยะเวลาไม่น้อยกว่าสามสิบวัน โดยอย่างน้อยปีละหนึ่งครั้งภายในเดือนธันวาคมของทุกปี

(4) แต่งตั้งคณะอนุกรรมการหรือคณะทำงานเพื่อช่วยปฏิบัติงานตามที่เห็นสมควร

คณะกรรมการติดตามและประเมินผลแผนพัฒนาท้องถิ่น มีจำนวน 11 คน ประกอบด้วย

(1) สมาชิกสภาท้องถิ่นที่สภาท้องถิ่นคัดเลือก จำนวน 3 คน

(2) ผู้แทนประชาคมท้องถิ่นที่ประชาคมท้องถิ่นคัดเลือก จำนวน 2 คน

(3) ผู้แทนหน่วยงานที่เกี่ยวข้องที่ผู้บริหารท้องถิ่นคัดเลือก จำนวน 2 คน

(4) หัวหน้าส่วนการบริหารที่คัดเลือกกันเอง จำนวน 2 คน

(5) ผู้ทรงคุณวุฒิที่ผู้บริหารท้องถิ่นคัดเลือก จำนวน 2 คน

โดยให้คณะกรรมการเลือกกรรมการหนึ่งคนทำหน้าที่ประธานคณะกรรมการ และกรรมการอีกหนึ่งคนทำหน้าที่เลขานุการของคณะกรรมการ กรรมการตาม (1) (2) (3) (4) (5) มีวาระอยู่ในตำแหน่งคราวละสี่ปีและอาจได้รับการคัดเลือกอีกก็ได้

4. เครื่องมือการติดตามและประเมินผล

คณะกรรมการติดตามและประเมินผลแผนพัฒนาท้องถิ่นของเทศบาลตำบลสำราญราษฎร์ กำหนดเครื่องมือที่ใช้ในการติดตามและประเมินผล ดังนี้

4.1 การสัมภาษณ์ (Interviews) อาจเป็นการสัมภาษณ์เดี่ยว หรือกลุ่มก็ได้ การสัมภาษณ์เป็นการยืนยันว่า ผู้มีส่วนเกี่ยวข้อง ผู้ได้รับผลกระทบมีความเกี่ยวข้องและได้รับผลกระทบในระดับใด โดยทั่วไปเป็นการสัมภาษณ์แบบไม่เป็นทางการ (informal interview) ซึ่งคล้ายๆ กับการพูดสนทนาอย่างไม่มีพิธีรีตอง ไม่เคร่งครัดในขั้นตอน

4.2 การสังเกต (Observations) เพื่อเฝ้าดูว่ากำลังเกิดอะไรขึ้นกับการพัฒนาท้องถิ่น เป็นวิธีการสังเกตที่คณะกรรมการติดตามและประเมินผลเข้าไปใช้ชีวิตร่วมกับประชาชนในหมู่บ้าน หรือตัวบุคคล ชุมชน มีกิจกรรมร่วมกัน มีการกำหนดวิธีการสังเกตและบันทึกการสังเกตที่ได้

4.3 การสำรวจ (Surveys) เพื่อประเมินความคิดเห็นการรับรู้ ทัศนคติ ความพึงพอใจ ความจำเป็น ความต้องการของประชาชนในตำบล คณะกรรมการติดตามและประเมินผลแผนพัฒนาท้องถิ่น จะมีการบันทึกการสำรวจและทิศทางการสำรวจไว้เป็นหลักฐาน

4.4 เอกสาร (Documents) ในการติดตามและประเมินผลยุทธศาสตร์และโครงการมีความจำเป็นอย่างยิ่งที่จะต้องใช้เอกสาร ซึ่งเป็นเอกสารที่เกี่ยวข้องกับยุทธศาสตร์การพัฒนา ปัญหาความต้องการของประชาชนในท้องถิ่น สาเหตุของปัญหา แนวทางการแก้ไขปัญหาหรือแนวทางการพัฒนา ตลอดจนเป้าประสงค์ ค่าเป้าหมาย กลยุทธ์ แผนงาน ผลผลิตหรือโครงการ และวิสัยทัศน์ของเทศบาล

ส่วนที่ 2 การติดตามและประเมินผล

1. สรุปผลการติดตามและประเมินผล ปีงบประมาณ พ.ศ. 2568

1.1 คะแนนการติดตามและประเมินผลยุทธศาสตร์ ปีงบประมาณ พ.ศ. 2568

ยุทธศาสตร์ที่ 1 การพัฒนาด้านโครงสร้างพื้นฐานและการวางผังเมือง

ยุทธศาสตร์ที่ 2 การพัฒนาด้านเศรษฐกิจ

ยุทธศาสตร์ที่ 3 การพัฒนาด้านสังคมและความมั่นคงของมนุษย์

ยุทธศาสตร์ที่ 4 การพัฒนาด้านสาธารณสุข

ยุทธศาสตร์ที่ 5 การพัฒนาด้านการศึกษา ศาสนา และวัฒนธรรม

ยุทธศาสตร์ที่ 6 การพัฒนาด้านการท่องเที่ยว การจัดการด้านทรัพยากรธรรมชาติและสิ่งแวดล้อม

ยุทธศาสตร์ที่ 7 การพัฒนาด้านการบริหารจัดการบ้านเมืองที่ดี

| ลำดับ | ประเด็นการพิจารณา | คะแนนเต็ม | คะแนนที่ได้ | |
|-----------------|---|--|-------------|-----|
| 1 | ข้อมูลสภาพทั่วไปและข้อมูลพื้นฐานขององค์กรปกครองส่วนท้องถิ่น | 20 | 18 | |
| 2 | การวิเคราะห์สถานการณ์และศักยภาพ | 20 | 18 | |
| 3 | ยุทธศาสตร์ ประกอบด้วย | 60 | 58 | |
| | 3.1 | ยุทธศาสตร์ชาติ 20 ปี (พ.ศ. 2561 – 2580) | (5) | 5 |
| | 3.2 | แผนพัฒนาเศรษฐกิจและสังคมแห่งชาติ | (5) | 5 |
| | 3.3 | เป้าหมายการพัฒนาที่ยั่งยืน (Sustainable Development Goals: SDGs) | (5) | 5 |
| | 3.4 | ยุทธศาสตร์จังหวัด | (5) | 4.5 |
| | 3.5 | ยุทธศาสตร์ขององค์กรปกครองส่วนท้องถิ่นในเขตจังหวัด | (5) | 4.5 |
| | 3.6 | ยุทธศาสตร์ขององค์กรปกครองส่วนท้องถิ่น | (5) | 5 |
| | 3.7 | วิสัยทัศน์ | (5) | 5 |
| | 3.8 | กลยุทธ์ | (5) | 5 |
| | 3.9 | เป้าประสงค์ของแต่ละประเด็นกลยุทธ์ | (5) | 4.5 |
| | 3.10 | จุดยืนทางยุทธศาสตร์ (Positioning) | (5) | 4.5 |
| | 3.11 | แผนงาน | (5) | 5 |
| 3.12 | ความเชื่อมโยงของยุทธศาสตร์ในภาพรวม | (5) | 5 | |
| รวมคะแนน | | 100 | 94 | |
| ร้อยละ | | 100 | 94 | |

*เกณฑ์คะแนนที่ได้ ไม่ควรน้อยกว่าร้อยละ 80

ได้คะแนน 94 จากคะแนนเต็ม 100 คะแนน คิดเป็นร้อยละ 94 ผ่านเกณฑ์ที่กำหนด

1.2 คะแนนการติดตามและประเมินผลโครงการ ปีงบประมาณ พ.ศ. 2568

| ลำดับ | ประเด็นการพิจารณา | | คะแนนเต็ม | คะแนนที่ได้ |
|-----------------|--|--|------------|-------------|
| 1 | การสรุปสถานการณ์การพัฒนา | | 10 | 9 |
| 2 | การประเมินผลการนำแผนพัฒนาท้องถิ่นไปปฏิบัติในเชิงปริมาณ | | 10 | 9 |
| 3 | การประเมินผลการนำแผนพัฒนาท้องถิ่นไปปฏิบัติในเชิงคุณภาพ | | 10 | 9 |
| 4 | ยุทธศาสตร์ กลยุทธ์ แผนงานการพัฒนา | | 5 | 5 |
| 5 | โครงการพัฒนาตามแผนพัฒนาท้องถิ่น ประกอบด้วย | | 30 | 28 |
| | 5.1 | ความชัดเจนของชื่อโครงการ | (5) | 5 |
| | 5.2 | กำหนดวัตถุประสงค์สอดคล้องกับโครงการ | (5) | 5 |
| | 5.3 | เป้าหมาย (ผลผลิตของโครงการ) มีความชัดเจนนำไปสู่การตั้งงบประมาณได้ถูกต้อง | (5) | 5 |
| | 5.4 | มีการประมาณการราคาถูกต้องตามหลักวิธีการงบประมาณ | (5) | 4.5 |
| | 5.5 | มีการกำหนดตัวชี้วัด (KPI) และสอดคล้องกับวัตถุประสงค์และผลที่คาดว่าจะได้รับ | (5) | 4 |
| | 5.6 | ผลที่คาดว่าจะได้รับสอดคล้องกับโครงการและวัตถุประสงค์ที่กำหนดไว้ | (5) | 4.5 |
| 6 | โครงการพัฒนาที่นำไปจัดทำงบประมาณรายจ่ายประจำปี | | 35 | 33 |
| | 6.1 | โครงการพัฒนาด้านโครงสร้างพื้นฐานและการวางผังเมือง | (5) | 5 |
| | 6.2 | โครงการพัฒนาด้านการพัฒนาด้านเศรษฐกิจ | (5) | 4.5 |
| | 6.3 | โครงการพัฒนาด้านสังคมและความมั่นคงของมนุษย์ | (5) | 4.5 |
| | 6.4 | โครงการพัฒนาด้านสาธารณสุข | (5) | 5 |
| | 6.5 | โครงการพัฒนาด้านการศึกษา ศาสนา และวัฒนธรรม | (5) | 5 |
| | 6.6 | โครงการพัฒนาด้านการท่องเที่ยว การจัดการทรัพยากรธรรมชาติและสิ่งแวดล้อม | (5) | 4.5 |
| | 6.7 | โครงการพัฒนาด้านการบริหารจัดการบ้านเมืองที่ดี | (5) | 4.5 |
| รวมคะแนน | | | 100 | 93 |
| ร้อยละ | | | 100 | 93 |

*เกณฑ์คะแนนที่ได้ ไม่ควรน้อยกว่าร้อยละ 80

ได้คะแนน 93 จากคะแนนเต็ม 100 คะแนน คิดเป็นร้อยละ 93 ผ่านเกณฑ์ที่กำหนด

| ยุทธศาสตร์ | โครงการ ตามแผนพัฒนา ปี 2568 | | นำไปจัดทำงบประมาณ รายจ่าย และขอรับการสนับสนุน งบประมาณ ปี 2568 | | คิดเป็นร้อยละ ของแผน | คิดเป็นร้อยละของแผน |
|--|--------------------------------|-------------|---|------------|-------------------------|---------------------|
| | จำนวน | งบประมาณ | จำนวน | งบประมาณ | จำนวน | งบประมาณ |
| 1. การพัฒนาด้าน โครงสร้างพื้นฐาน และการวางผังเมือง | 108 | 111,215,144 | 17 | 19,384,099 | 14.81 | 17.43 |
| 2. การพัฒนาด้าน เศรษฐกิจ | 9 | 275,000 | 3 | 71,000 | 33.33 | 25.82 |
| 3. การพัฒนาด้านสังคม และความมั่นคงของมนุษย์ | 22 | 12,758,600 | 9 | 9,679,400 | 40.91 | 75.87 |
| 4. การพัฒนาด้าน สาธารณสุข | 31 | 620,000 | 11 | 356,200 | 35.48 | 57.45 |
| 5. การพัฒนาด้าน การศึกษา ศาสนา และวัฒนธรรม | 28 | 3,533,000 | 11 | 2,747,192 | 39.29 | 77.76 |
| 6. การพัฒนาด้านการ ท่องเที่ยว การจัดการ ทรัพยากรธรรมชาติและ สิ่งแวดล้อม | 5 | 2,050,000 | 4 | 1,930,950 | 80.00 | 94.19 |
| 7. การพัฒนาด้าน การบริหารจัดการ บ้านเมืองที่ดี | 7 | 150,000 | 5 | 82,000 | 71.43 | 54.67 |
| รวม | 210 | 130,601,744 | 60 | 34,250,841 | 28.57 | 26.23 |

1.3 ปัญหาอุปสรรคการดำเนินงานที่ผ่านมาและแนวทางแก้ไข ปีงบประมาณ พ.ศ. 2568

1. ปัญหาน้ำท่วมขังในฤดูฝน จึงจำเป็นต้องสนับสนุนโครงการวางท่อระบายน้ำขยายผิวจราจรบริเวณไหล่ทาง
2. เส้นทางคมนาคมบางสายชำรุด ขาดการปรับปรุงและซ่อมแซม จึงจำเป็นต้องสนับสนุนโครงการก่อสร้างถนนเชื่อมต่อระหว่างหมู่บ้าน ปรับปรุงและซ่อมแซม
3. การบริหารจัดการกลุ่มอาชีพยังไม่มีความเข้มแข็ง จึงจำเป็นต้องเสริมสร้างรายได้ตามหลักเศรษฐกิจพอเพียงให้แก่กลุ่มอาชีพในชุมชน เช่น นวดแผนไทย อบสมุนไพร งานแกะสลักและงานหัตถกรรม
4. การติดตั้งไฟฟ้าสาธารณะภายในหมู่บ้านยังไม่ครอบคลุมและทั่วถึง จึงจำเป็นต้องสนับสนุนให้มีไฟกึ่งและการขยายเขตไฟฟ้า
5. ปัญหาความยากจน การว่างงาน และรายได้ไม่เพียงพอ จึงจำเป็นต้องสนับสนุนเครื่องมือในการประกอบอาชีพ การซ่อมในครัวเรือน และการทำหัตถกรรม รวมทั้งส่งเสริมด้านวิชาการแก่กลุ่มอาชีพ
6. กลุ่มเกษตรกรขาดความรู้ ความเข้าใจในการเมืองการปกครองส่วนท้องถิ่น จึงจำเป็นต้องมีการอบรมความรู้ด้านกฎหมายแก่ประชาชน
7. สถานที่ให้ความรู้แก่ประชาชนไม่เพียงพอ เช่น ศูนย์การเรียนรู้ชุมชน ที่อ่านหนังสือพิมพ์ประจำหมู่บ้าน จึงจำเป็นต้องส่งเสริมให้มีศูนย์การเรียนรู้ชุมชน ห้องสมุด และอินเทอร์เน็ตประจำตำบล
8. ปัญหาสิ่งแวดล้อม เช่น ขยะ มลพิษทางอากาศ และภูมิทัศน์สองข้างทาง จึงจำเป็นต้องสนับสนุนให้ประชาชนร่วมกันรักษาความสะอาดในชุมชน อนุรักษ์สิ่งแวดล้อม และปรับปรุงภูมิทัศน์

2. แนวทางการติดตามและประเมินผล ปีงบประมาณ พ.ศ. 2569

2.1 คะแนนการติดตามและประเมินผลยุทธศาสตร์ ปีงบประมาณ พ.ศ. 2569

- ยุทธศาสตร์ที่ 1 การพัฒนาด้านโครงสร้างพื้นฐานและการวางผังเมือง
 ยุทธศาสตร์ที่ 2 การพัฒนาด้านเศรษฐกิจ
 ยุทธศาสตร์ที่ 3 การพัฒนาด้านสังคมและความมั่นคงของมนุษย์
 ยุทธศาสตร์ที่ 4 การพัฒนาด้านสาธารณสุข
 ยุทธศาสตร์ที่ 5 การพัฒนาด้านการศึกษา ศาสนา และวัฒนธรรม
 ยุทธศาสตร์ที่ 6 การพัฒนาด้านการท่องเที่ยว การจัดการด้านทรัพยากรธรรมชาติและสิ่งแวดล้อม
 ยุทธศาสตร์ที่ 7 การพัฒนาด้านการบริหารจัดการบ้านเมืองที่ดี

| ลำดับ | ประเด็นการพิจารณา | คะแนนเต็ม | คะแนนที่ได้ | |
|-----------------|---|--|--------------|------|
| 1 | ข้อมูลสภาพทั่วไปและข้อมูลพื้นฐานขององค์กรปกครองส่วนท้องถิ่น | 20 | 18 | |
| 2 | การวิเคราะห์สถานการณ์และศักยภาพ | 20 | 17.38 | |
| 3 | ยุทธศาสตร์ ประกอบด้วย | 60 | 52.06 | |
| | 3.1 | ยุทธศาสตร์ชาติ 20 ปี (พ.ศ. 2561 – 2580) | (5) | 4.50 |
| | 3.2 | แผนพัฒนาเศรษฐกิจและสังคมแห่งชาติ | (5) | 4.50 |
| | 3.3 | เป้าหมายการพัฒนาที่ยั่งยืน (Sustainable Development Goals: SDGs) | (5) | 4.25 |
| | 3.4 | ยุทธศาสตร์จังหวัด | (5) | 4.44 |
| | 3.5 | ยุทธศาสตร์ขององค์กรปกครองส่วนท้องถิ่นในเขตจังหวัด | (5) | 4.38 |
| | 3.6 | ยุทธศาสตร์ขององค์กรปกครองส่วนท้องถิ่น | (5) | 4.38 |
| | 3.7 | วิสัยทัศน์ | (5) | 4.38 |
| | 3.8 | กลยุทธ์ | (5) | 4.25 |
| | 3.9 | เป้าประสงค์ของแต่ละประเด็นกลยุทธ์ | (5) | 4.38 |
| | 3.10 | จุดยืนทางยุทธศาสตร์ (Positioning) | (5) | 4.38 |
| | 3.11 | แผนงาน | (5) | 4.25 |
| 3.12 | ความเชื่อมโยงของยุทธศาสตร์ในภาพรวม | (5) | 4.00 | |
| รวมคะแนน | | 100 | 87.44 | |
| ร้อยละ | | 100 | 87.44 | |

*เกณฑ์คะแนนที่ได้ ไม่ควรน้อยกว่าร้อยละ 80

ได้คะแนน 87.44 จากคะแนนเต็ม 100 คะแนน คิดเป็นร้อยละ 87.44 ผ่านเกณฑ์ที่กำหนด

2.2 คะแนนการติดตามและประเมินผลโครงการ ปีงบประมาณ พ.ศ. 2569

| ลำดับ | ประเด็นการพิจารณา | | คะแนนเต็ม | คะแนนที่ได้ |
|----------|--|--|-----------|-------------|
| 1 | การสรุปสถานการณ์การพัฒนา | | 10 | 8.69 |
| 2 | การประเมินผลการนำแผนพัฒนาท้องถิ่นไปปฏิบัติในเชิงปริมาณ | | 10 | 8.88 |
| 3 | การประเมินผลการนำแผนพัฒนาท้องถิ่นไปปฏิบัติในเชิงคุณภาพ | | 10 | 8.56 |
| 4 | ยุทธศาสตร์ กลยุทธ์ แผนงานการพัฒนา | | 5 | 4.31 |
| 5 | โครงการพัฒนาตามแผนพัฒนาท้องถิ่น ประกอบด้วย | | 30 | 27.50 |
| | 5.1 | ความชัดเจนของชื่อโครงการ | (5) | 5 |
| | 5.2 | กำหนดวัตถุประสงค์สอดคล้องกับโครงการ | (5) | 5 |
| | 5.3 | เป้าหมาย (ผลผลิตของโครงการ) มีความชัดเจนนำไปสู่การตั้งงบประมาณได้ถูกต้อง | (5) | 4.50 |
| | 5.4 | มีการประมาณการราคาถูกต้องตามหลักวิธีการงบประมาณ | (5) | 4 |
| | 5.5 | มีการกำหนดตัวชี้วัด (KPI) และสอดคล้องกับวัตถุประสงค์และผลที่คาดว่าจะได้รับ | (5) | 4.50 |
| | 5.6 | ผลที่คาดว่าจะได้รับสอดคล้องกับโครงการและวัตถุประสงค์ที่กำหนดไว้ | (5) | 4.50 |
| 6 | โครงการพัฒนาที่นำไปจัดทำงบประมาณรายจ่ายประจำปี | | 35 | 32.31 |
| | 6.1 | โครงการพัฒนาด้านโครงสร้างพื้นฐานและการวางผังเมือง | (5) | 4.50 |
| | 6.2 | โครงการพัฒนาด้านการพัฒนาด้านเศรษฐกิจ | (5) | 4.63 |
| | 6.3 | โครงการพัฒนาด้านสังคมและความมั่นคงของมนุษย์ | (5) | 4.69 |
| | 6.4 | โครงการพัฒนาด้านสาธารณสุข | (5) | 4.75 |
| | 6.5 | โครงการพัฒนาด้านการศึกษา ศาสนา และวัฒนธรรม | (5) | 4.50 |
| | 6.6 | โครงการพัฒนาด้านการท่องเที่ยว การจัดการทรัพยากรธรรมชาติและสิ่งแวดล้อม | (5) | 4.63 |
| | 6.7 | โครงการพัฒนาด้านการบริหารจัดการบ้านเมืองที่ดี | (5) | 4.63 |
| รวมคะแนน | | | 100 | 90.25 |
| ร้อยละ | | | 100 | 90.25 |

*เกณฑ์คะแนนที่ได้ ไม่ควรน้อยกว่าร้อยละ 80

ได้คะแนน 90.25 จากคะแนนเต็ม 100 คะแนน คิดเป็นร้อยละ 90.25

2.3 กรอบและแนวทางในการติดตามและประเมินผล ปีงบประมาณ พ.ศ. 2569

คณะกรรมการติดตามและประเมินผลแผนพัฒนาเทศบาลตำบลลำราญราษฎร์ ได้กำหนดกรอบการดำเนินงานในภาพรวม ประจำปีงบประมาณ พ.ศ. 2569 โดยกำหนดการติดตามและประเมินผลแผนพัฒนาท้องถิ่น อย่างน้อยปีละ 2 ครั้ง (ทุก ๆ 6 เดือน)

ทั้งนี้ กรอบการดำเนินการในภาพรวม คณะกรรมการติดตามและประเมินผลแผนพัฒนาเทศบาลตำบลลำราญราษฎร์ อาจมีการเปลี่ยนแปลงได้ตามความเหมาะสมและสถานการณ์ภายในของเทศบาลตำบลลำราญราษฎร์ โดยเฉพาะการประชุมสภาเทศบาลตำบลลำราญราษฎร์ ซึ่งอาจไม่สอดคล้องกับเวลาที่กำหนดขึ้น และ/หรือภารกิจที่เพิ่มมากขึ้นของเทศบาลตำบลลำราญราษฎร์ อาจทำให้ต้องมีการเปลี่ยนแปลงกรอบการดำเนินงานในภาพรวมดังกล่าว

2.4 เครื่องมือการติดตามและประเมินผล ปีงบประมาณ พ.ศ. 2569

คณะกรรมการติดตามและประเมินผลแผนพัฒนาท้องถิ่นของเทศบาลตำบลลำราญราษฎร์ กำหนดเครื่องมือที่ใช้ในการติดตามและประเมินผลแผนพัฒนาท้องถิ่น ปีงบประมาณ พ.ศ. 2569 ดังนี้

1. การสัมภาษณ์ (Interviews) อาจเป็นการสัมภาษณ์เดี่ยว หรือกลุ่มก็ได้ การสัมภาษณ์เป็นการยืนยันว่า ผู้มีส่วนเกี่ยวข้อง ผู้ได้รับผลกระทบมีความเกี่ยวข้องและได้รับผลกระทบในระดับใด โดยทั่วไปเป็นการสัมภาษณ์แบบไม่เป็นทางการ (informal interview) ซึ่งคล้ายๆ กับการพูดสนทนาอย่างไม่มีพิธีรีตอง ไม่เคร่งครัดในขั้นตอน

2. การสังเกต (Observations) เพื่อเฝ้าดูว่ากำลังเกิดอะไรขึ้นกับการพัฒนาท้องถิ่น เป็นวิธีการสังเกตที่คณะกรรมการติดตามและประเมินผลเข้าไปใช้ชีวิตร่วมกับประชาชนในหมู่บ้าน หรือตัวบุคคล ชุมชน มีกิจกรรมร่วมกัน มีการกำหนดวิธีการสังเกตและบันทึกการสังเกตที่ได้

3. การสำรวจ (surveys) เพื่อประเมินความคิดเห็นการรับรู้ ทัศนคติ ความพึงพอใจ ความจำเป็น ความต้องการของประชาชนในตำบล คณะกรรมการติดตามและประเมินผลแผนพัฒนาท้องถิ่น จะมีการบันทึกการสำรวจและทิศทางการสำรวจไว้เป็นหลักฐาน

4. เอกสาร (Documents) ในการติดตามและประเมินผลยุทธศาสตร์และโครงการมีความจำเป็นอย่างยิ่งที่จะต้องใช้เอกสาร ซึ่งเป็นเอกสารที่เกี่ยวข้องกับยุทธศาสตร์การพัฒนา ปัญหาความต้องการของประชาชนในท้องถิ่น สาเหตุของปัญหา แนวทางการแก้ไขปัญหาหรือแนวทางการพัฒนา ตลอดจนเป้าประสงค์ ค่าเป้าหมาย กลยุทธ์ แผนงาน ผลผลิตหรือโครงการ และวิสัยทัศน์ของเทศบาล

5. ระบบสารสนเทศการบริหารจัดการเพื่อการวางแผนและประเมินผลการใช้จ่ายงบประมาณขององค์กรปกครองส่วนท้องถิ่น (e-plan) ซึ่งสามารถบันทึกข้อมูลแผนพัฒนาท้องถิ่นและติดตามการใช้จ่ายงบประมาณ รวมทั้งออกรายงานต่าง ๆ เพื่อประกอบการติดตามและประเมินผลแผนพัฒนาท้องถิ่น

ส่วนที่ 3 ผลการวิเคราะห์การติดตามและประเมินผล

1. การติดตามและประเมินผลยุทธศาสตร์เพื่อความสอดคล้องแผนพัฒนาท้องถิ่น ปี 2568

ประเด็นที่ต้องพิจารณา

1. ข้อมูลสภาพทั่วไปและข้อมูลพื้นฐานขององค์กรปกครองส่วนท้องถิ่น 20 คะแนน
 2. การวิเคราะห์สภาวะการณ์และศักยภาพ 20 คะแนน
 3. ยุทธศาสตร์ 60 คะแนน ประกอบด้วย
 - 3.1 ยุทธศาสตร์ชาติ 20 ปี (พ.ศ. 2561 - 2580) 5 คะแนน
 - 3.2 แผนพัฒนาเศรษฐกิจและสังคมแห่งชาติ 5 คะแนน
 - 3.3 เป้าหมายการพัฒนาที่ยั่งยืน (Sustainable Development Goals: SDGs) 5 คะแนน
 - 3.4 ยุทธศาสตร์จังหวัด 5 คะแนน
 - 3.5 ยุทธศาสตร์การพัฒนาขององค์กรปกครองส่วนท้องถิ่นในเขตจังหวัด 5 คะแนน
 - 3.6 ยุทธศาสตร์ขององค์กรปกครองส่วนท้องถิ่น 5 คะแนน
 - 3.7 วิสัยทัศน์ 5 คะแนน
 - 3.8 กลยุทธ์ 5 คะแนน
 - 3.9 เป้าประสงค์ของแต่ละประเด็นกลยุทธ์ 5 คะแนน
 - 3.10 จุดยืนทางยุทธศาสตร์ (Positioning) 5 คะแนน
 - 3.11 แผนงาน 5 คะแนน
 - 3.12 ความเชื่อมโยงของยุทธศาสตร์ในภาพรวม 5 คะแนน
- รวม 100 คะแนน**

ผลการให้คะแนนการติดตามและประเมินผลยุทธศาสตร์เพื่อความสอดคล้องแผนพัฒนาท้องถิ่น ปี 2568

| ประเด็นการพิจารณา | รายละเอียดหลักเกณฑ์ | คะแนนเต็ม | คะแนนที่ได้ |
|--|---|-----------|-------------|
| 1. ข้อมูลสภาพทั่วไปและข้อมูลพื้นฐานขององค์กรปกครองส่วนท้องถิ่น คะแนนเต็ม 20 คะแนน | | 20 | 18 |
| | ควรประกอบด้วยข้อมูลดังนี้ 1) ข้อมูลเกี่ยวกับด้านกายภาพ เช่น ที่ตั้งของหมู่บ้าน/ชุมชน/ตำบล ลักษณะลักษณะภูมิประเทศ ลักษณะภูมิอากาศ ลักษณะของดิน ลักษณะของแหล่งน้ำ ลักษณะของไม้/ป่าไม้ ฯลฯ 2) ข้อมูลเกี่ยวกับด้านการเมือง/การปกครอง เช่น เขตการปกครอง การเลือกตั้ง ฯลฯ ประชากร เช่น ข้อมูลเกี่ยวกับจำนวนประชากร และช่วงอายุและจำนวนประชากร ฯลฯ | (5) | 4.5 |
| | 3) ข้อมูลเกี่ยวกับสภาพทางสังคม เช่น การศึกษา สาธารณสุข อาชญากรรม ยาเสพติด การสังคม สงเคราะห์ ฯลฯ 4) ข้อมูลเกี่ยวกับศาสนา ประเพณี วัฒนธรรม เช่น การนับถือศาสนา ประเพณีและงานประจำปี ภูมิปัญญาท้องถิ่น ภาษาถิ่น สินค้าพื้นเมือง และของที่ระลึก ฯลฯ และอื่น ๆ | (5) | 4.5 |
| | 5) ข้อมูลเกี่ยวกับระบบบริการพื้นฐาน เช่น การคมนาคมขนส่ง การไฟฟ้า การประปา โทรศัพท์ ฯลฯ 6) ข้อมูลเกี่ยวกับระบบเศรษฐกิจ เช่น การเกษตร การประมง การปศุสัตว์ การบริการ การท่องเที่ยว อุตสาหกรรม การพาณิชย์/กลุ่มอาชีพ แรงงาน ฯลฯ | (5) | 4.5 |
| | 7) ข้อมูลเกี่ยวกับทรัพยากรธรรมชาติ เช่น น้ำ ป่า ไม้ ภูเขา คุณภาพของทรัพยากรธรรมชาติ ฯลฯ 8) การสำรวจและจัดเก็บข้อมูลเพื่อการจัดทำแผนพัฒนาท้องถิ่นหรือการใช้ข้อมูล จปฐ ข้อมูลการมีส่วนร่วมของประชาชนหรือการประชุมประชาคมท้องถิ่น รูปแบบ วิธีการ และการดำเนินการประชุมประชาคมท้องถิ่น โดยใช้กระบวนการร่วมคิด ร่วมทำ ร่วมตัดสินใจ ร่วมตรวจสอบ ร่วมรับประโยชน์ ร่วมแก้ปัญหา ปรัชญาหรือแลกเปลี่ยนเรียนรู้เพื่อแก้ปัญหาสำหรับการพัฒนาท้องถิ่นตามอำนาจหน้าที่ขององค์กรปกครองส่วนท้องถิ่น (brainstorming) | (5) | 4.5 |

| ประเด็นการพิจารณา | รายละเอียดหลักเกณฑ์ | คะแนนเต็ม | คะแนนที่ได้ |
|--|--|-----------|-------------|
| 2. การวิเคราะห์ สถานการณ์และศักยภาพ คะแนนเต็ม 20 คะแนน | | 20 | 18 |
| | 1) การวิเคราะห์ที่ครอบคลุมความเชื่อมโยง ความสอดคล้องยุทธศาสตร์จังหวัด ยุทธศาสตร์การพัฒนาขององค์กรปกครองส่วนท้องถิ่นในเขตจังหวัด ยุทธศาสตร์ขององค์กรปกครองส่วนท้องถิ่น นโยบายของผู้บริหารท้องถิ่น รวมถึงความเชื่อมโยงยุทธศาสตร์ชาติ 20 ปี แผนพัฒนาเศรษฐกิจและสังคมแห่งชาติ และ SDGs (Bottom-up/Top-down) | (5) | 4.5 |
| | 2) การวิเคราะห์ทางสังคม เช่น ด้านแรงงาน การศึกษา สาธารณสุข ความยากจน อาชญากรรม ปัญหาเสพติด เทคโนโลยี จารีต ประเพณี วัฒนธรรม ภูมิปัญญาท้องถิ่น เป็นต้น | (5) | 4.5 |
| | 3) การวิเคราะห์สิ่งแวดล้อม พื้นที่สีเขียว ธรรมชาติต่าง ๆ ทางภูมิศาสตร์ กระบวนการหรือสิ่งที่เกิดขึ้น การประดิษฐ์ที่มีผลต่อสิ่งแวดล้อมและการพัฒนา 4) การวิเคราะห์ทางเศรษฐกิจ ข้อมูลด้านรายได้ครัวเรือน การส่งเสริมอาชีพ กลุ่มอาชีพ กลุ่มทางสังคม การพัฒนาอาชีพและกลุ่มต่าง ๆ สภาพทางเศรษฐกิจและความเป็นอยู่ทั่วไป เป็นต้น | (5) | 4.5 |
| | 5) การวิเคราะห์หรือผลการวิเคราะห์ศักยภาพเพื่อประเมินสถานการณ์การพัฒนาในปัจจุบันและอนาคต ทิศทางแนวโน้มที่จะเกิดขึ้นหรือผลที่จะเกิดขึ้นในการพัฒนาท้องถิ่น โดยใช้การวิเคราะห์เชิงเทคนิค Demand (Demand Analysis) / Global Demand และ Trend Analysis หรืออื่น ๆ | (5) | 4.5 |

| ประเด็นการพิจารณา | รายละเอียดหลักเกณฑ์ | คะแนนเต็ม | คะแนนที่ได้ |
|--|---|-----------|-------------|
| 3. ยุทธศาสตร์ คะแนนเต็ม 60 คะแนน | | 60 | 58 |
| 3.1 ยุทธศาสตร์ชาติ 20 ปี (พ.ศ. 2561 - 2580) | การกำหนดและการวิเคราะห์ยุทธศาสตร์ชาติ 20 ปี ที่สอดคล้องกับการพัฒนาท้องถิ่นขององค์กรปกครอง ส่วนท้องถิ่นตามประเด็นยุทธศาสตร์ชาติ 20 ปี และประเด็นยุทธศาสตร์ขององค์กรปกครองส่วนท้องถิ่น | (5) | 5 |
| 3.2 แผนพัฒนาเศรษฐกิจ และสังคมแห่งชาติ ฉบับที่ 13 | การกำหนดและการวิเคราะห์แผนพัฒนาเศรษฐกิจ และสังคมแห่งชาติ ที่สอดคล้องกับการพัฒนาท้องถิ่น ขององค์กรปกครองส่วนท้องถิ่นตามประเด็นยุทธศาสตร์ หรือหมุดหมายและประเด็นยุทธศาสตร์ขององค์กรปกครอง ส่วนท้องถิ่น | (5) | 4.5 |
| 3.3 เป้าหมายการพัฒนาที่ ยั่งยืน (Sustainable Development Goals: SDGs) | การกำหนดและการวิเคราะห์เป้าหมาย/เป้าประสงค์ SDGs ที่สอดคล้องกับการพัฒนาท้องถิ่นขององค์กรปกครองส่วน ท้องถิ่นตามเป้าหมาย/เป้าประสงค์ SDGs และประเด็น ยุทธศาสตร์ขององค์กรปกครองส่วนท้องถิ่น | (5) | 5 |
| 3.4 ยุทธศาสตร์จังหวัด | การกำหนดและการวิเคราะห์ยุทธศาสตร์ขององค์กร ปกครองส่วนท้องถิ่นมีความสอดคล้องหรือเชื่อมโยงกับ ยุทธศาสตร์จังหวัด | (5) | 5 |
| 3.5 ยุทธศาสตร์ การพัฒนาขององค์กร ปกครองส่วนท้องถิ่นในเขต จังหวัด | การกำหนดและการวิเคราะห์ยุทธศาสตร์ขององค์กร ปกครองส่วนท้องถิ่นสอดคล้องหรือเชื่อมโยงกับ ยุทธศาสตร์ การพัฒนาขององค์กรปกครอง ส่วนท้องถิ่นในเขตจังหวัดที่จัดทำขึ้นแบบมีส่วนร่วม ขององค์การบริหารส่วนจังหวัดกับกรปกครอง ส่วนท้องถิ่นในเขตจังหวัดที่สอดคล้องหรือเชื่อมโยงกับ แผนพัฒนาจังหวัด | (5) | 4.5 |
| 3.6 ยุทธศาสตร์ ขององค์กรปกครองส่วน ท้องถิ่น | การกำหนดและการวิเคราะห์สอดคล้องกับสภาพทั่วไป และข้อมูลพื้นฐาน สภาพสังคม เศรษฐกิจ สิ่งแวดล้อม ของท้องถิ่น ประเด็นปัญหาการพัฒนาและแนวทาง การพัฒนาที่สอดคล้องกับสภาพพื้นที่จริงและเป็นไปตาม หน้าที่ และอำนาจขององค์กรปกครองส่วนท้องถิ่น มีการกำหนดยุทธศาสตร์ที่สอดคล้องกับวิสัยทัศน์ที่ กำหนดไว้ | (5) | 5 |
| 3.7 วิสัยทัศน์ | การกำหนดและการวิเคราะห์วิสัยทัศน์ ซึ่งมีลักษณะแสดง สภาพภาพที่องค์กรปกครองส่วนท้องถิ่นต้องการจะเป็น หรือบรรลุถึงอนาคตอย่างชัดเจน สอดคล้องกับสิ่งที่จะ เกิดขึ้นในอนาคต และศักยภาพที่เป็นลักษณะเฉพาะ ขององค์กรปกครองส่วนท้องถิ่นที่แสดงให้เห็นถึงความ สัมพันธ์กับโครงการพัฒนาท้องถิ่น | (5) | 5 |

| ประเด็นการพิจารณา | รายละเอียดหลักเกณฑ์ | คะแนนเต็ม | คะแนนที่ได้ |
|---|--|-----------|-------------|
| 3.8 กลยุทธ์ | การกำหนดและการวิเคราะห์แสดงให้เห็นช่องทาง วิธีการภารกิจหรือสิ่งที่จะต้องทำตามหน้าที่และอำนาจขององค์กรปกครองส่วนท้องถิ่นที่จะนำไปสู่การบรรลุวิสัยทัศน์หรือแสดงให้เห็นถึงความชัดเจนในสิ่งที่จะดำเนินการให้บรรลุวิสัยทัศน์นั้น จากประเด็นคำถามที่สำคัญว่า ปัจจุบันเรายืนอยู่ ณ จุดใด หรือปัจจุบันเรากำลังทำอะไร อยู่แล้วในอนาคตเราจะพัฒนาอะไร | (5) | 5 |
| 3.9 เป้าประสงค์ของแต่ละประเด็นกลยุทธ์ | การกำหนดและการวิเคราะห์เป้าหมายของแต่ละประเด็นกลยุทธ์ มีความสอดคล้องและสนับสนุนต่อกกลยุทธ์และยุทธศาสตร์ที่จะเกิดขึ้น มุ่งหมายสิ่งหนึ่งสิ่งใดที่ชัดเจน โดยองค์กรปกครองส่วนท้องถิ่นมีเป้าหมายใด จะทำสิ่งใด เป้าหมายการพัฒนาท้องถิ่นคืออะไร | (5) | 4.5 |
| 3.10 จุดยืนทางยุทธศาสตร์ (Positioning) | การกำหนดและการวิเคราะห์จุดยืนขององค์กรปกครองส่วนท้องถิ่นที่มีความมุ่งมั่นอันแน่วแน่ในการวางแผนพัฒนาท้องถิ่น เพื่อให้บรรลุวิสัยทัศน์ขององค์กรปกครองส่วนท้องถิ่น ซึ่งเกิดจากศักยภาพของพื้นที่จริงที่จะนำไปสู่ผลสำเร็จทางยุทธศาสตร์ สิ่งที่เป็นจริงหรือมีอยู่จริงคืออะไรที่จะพัฒนาให้เกิดผลสำเร็จได้ | (5) | 4.5 |
| 3.11 แผนงาน | การกำหนดและการวิเคราะห์แสดงให้เห็นถึงการจำแนกแผนงานตามรูปแบบงบประมาณขององค์กรปกครองส่วนท้องถิ่น เป็นการวางแผนงานตามวิธีการจำแนกแผนงานการจัดทำงบประมาณให้ถูกต้องและสอดคล้องกับโครงการพัฒนาท้องถิ่นที่จะเกิดขึ้นซึ่งสอดคล้องกับวิสัยทัศน์ที่กำหนดไว้ แผนงานจะแสดงให้เห็นว่าจุดมุ่งหมายเพื่อการพัฒนาในอนาคตคืออะไร งานของเราคืออะไร ถูกต้องตามแผนงานหรือไม่ | (5) | 5 |
| 3.12 ความเชื่อมโยงของยุทธศาสตร์ในภาพรวม | การกำหนดและการวิเคราะห์ความเชื่อมโยงองค์รวมที่นำไปสู่การพัฒนาท้องถิ่นที่มาจากยุทธศาสตร์ทุกระดับ ได้แก่ ยุทธศาสตร์ชาติ 20 ปี (พ.ศ. 2561-2580) แผนพัฒนาเศรษฐกิจและสังคมแห่งชาติ ฉบับที่ 13 SDGs แผนพัฒนาจังหวัด/กลุ่มจังหวัด/แผนพัฒนาภาค ยุทธศาสตร์การพัฒนาขององค์กรปกครองส่วนท้องถิ่น ในเขตจังหวัด และยุทธศาสตร์ขององค์กรปกครองส่วนท้องถิ่น มีความสัมพันธ์หรือเชื่อมโยงกันอย่างไร เพื่อให้การพัฒนาท้องถิ่นสอดคล้องกับยุทธศาสตร์ระดับมหภาค | (5) | 5 |
| รวมคะแนน | 20 หลักเกณฑ์/ตัวชี้วัด | 100 | 94 |

2. การติดตามและประเมินผลโครงการเพื่อความสอดคล้องแผนพัฒนาท้องถิ่น ปี 2568

ประเด็นที่ต้องพิจารณา

1. การสรุปสถานการณ์การพัฒนา 10 คะแนน
2. การประเมินผลการนำแผนพัฒนาท้องถิ่นไปปฏิบัติในเชิงปริมาณ 10 คะแนน
3. การประเมินผลการนำแผนพัฒนาท้องถิ่นไปปฏิบัติในเชิงคุณภาพ 10 คะแนน
4. ยุทธศาสตร์ กลยุทธ์ แผนงานการพัฒนา 5 คะแนน
5. โครงการพัฒนาตามแผนพัฒนาท้องถิ่น 30 คะแนน ประกอบด้วย
 - 5.1 ความชัดเจนของชื่อโครงการ 5 คะแนน
 - 5.2 กำหนดวัตถุประสงค์สอดคล้องกับโครงการ 5 คะแนน
 - 5.3 เป้าหมาย (ผลผลิตของโครงการ) มีความชัดเจนนำไปสู่การตั้งงบประมาณได้ถูกต้อง 5 คะแนน
 - 5.4 มีการประมาณการราคาถูกต้องตามหลักวิธีการงบประมาณ 5 คะแนน
 - 5.5 มีการกำหนดตัวชี้วัด (KPI) และสอดคล้องกับวัตถุประสงค์และผลที่คาดว่าจะได้รับ 5 คะแนน
 - 5.6 ผลที่คาดว่าจะได้รับสอดคล้องกับโครงการและวัตถุประสงค์ที่กำหนดไว้ 5 คะแนน
6. โครงการพัฒนาที่นำไปจัดทำงบประมาณรายจ่ายประจำปี 35 คะแนน
 - 6.1 โครงการพัฒนาท้องถิ่นที่นำไปจัดทำงบประมาณรายจ่ายด้านโครงสร้างพื้นฐานและการวางผังเมือง 5 คะแนน
 - 6.2 โครงการพัฒนาท้องถิ่นที่นำไปจัดทำงบประมาณรายจ่ายด้านเศรษฐกิจ 5 คะแนน
 - 6.3 โครงการพัฒนาท้องถิ่นที่นำไปจัดทำงบประมาณรายจ่ายด้านสังคมและความมั่นคงของมนุษย์ 5 คะแนน
 - 6.4 โครงการพัฒนาท้องถิ่นที่นำไปจัดทำงบประมาณรายจ่ายด้านสาธารณสุข 5 คะแนน
 - 6.5 โครงการพัฒนาท้องถิ่นที่นำไปจัดทำงบประมาณรายจ่ายด้านการศึกษา ศาสนา และวัฒนธรรม 5 คะแนน
 - 6.6 โครงการพัฒนาท้องถิ่นที่นำไปจัดทำงบประมาณรายจ่ายด้านการท่องเที่ยว การจัดการทรัพยากรธรรมชาติและสิ่งแวดล้อม 5 คะแนน
 - 6.7 โครงการพัฒนาท้องถิ่นที่นำไปจัดทำงบประมาณรายจ่ายด้านการบริหารจัดการบ้านเมืองที่ดี 5 คะแนน

รวม 100 คะแนน

ผลการให้คะแนนการติดตามและประเมินผลโครงการเพื่อความสอดคล้องแผนพัฒนาท้องถิ่น ปี 2568

| ประเด็นการพิจารณา | รายละเอียดหลักเกณฑ์ | คะแนนเต็ม | คะแนนที่ได้ |
|--|---|-----------|-------------|
| 1. การสรุปสถานการณ์การพัฒนา | | 10 | 9 |
| | 1) การวิเคราะห์หรือผลการวิเคราะห์ศักยภาพ เพื่อประเมินสถานการณ์การพัฒนาที่ประชาชนต้องการ ให้ดำเนินการและองค์กรปกครองส่วนท้องถิ่นตอบสนองความต้องการได้โดยใช้การวิเคราะห์เชิงเทคนิค Demand (Demand Analysis)/Global Demand หรืออื่น ๆ เป็นการวิเคราะห์โครงการ เพื่อสอดคล้องกับยุทธศาสตร์และวิสัยทัศน์ขององค์กรปกครองส่วนท้องถิ่น | (5) | 4.5 |
| | 2) การวิเคราะห์หรือผลการวิเคราะห์ศักยภาพ เพื่อประเมินสถานการณ์การพัฒนาในปัจจุบันและอนาคต ทิศทาง แนวโน้มที่จะเกิดขึ้นหรือผลที่จะเกิดขึ้นในการพัฒนาท้องถิ่น โดยใช้การวิเคราะห์เชิงเทคนิค Trend หรือนำเทคนิค Demand (Demand Analysis)/Global Demand หรืออื่น ๆ มา เชื่อมต่อ เป็นการวิเคราะห์โครงการเพื่อสอดคล้องกับยุทธศาสตร์และวิสัยทัศน์ขององค์กรปกครองส่วนท้องถิ่น | (5) | 4.5 |
| 2. การประเมินผลการนำแผนพัฒนาท้องถิ่นไปปฏิบัติในเชิงปริมาณ | | 10 | 9 |
| | 1) การกำหนดและการวิเคราะห์การควบคุมที่มีการใช้ตัวเลขต่าง ๆ เพื่อนำมาใช้วัดผลในเชิงปริมาณ เช่น การวัดจำนวนโครงการ กิจกรรม ครัวเรือน งานต่าง ๆ ก็คือผลผลิตเป็นไปตามที่ตั้งเป้าหมายเอาไว้หรือไม่ จำนวนที่ดำเนินการจริงตามที่ได้กำหนดไว้ จำนวนที่ไม่สามารถดำเนินการได้ สามารถอธิบายได้ตามหลักประสิทธิภาพ (Efficiency) ของการพัฒนาท้องถิ่นตามหน้าที่และอำนาจที่ได้กำหนดไว้ | (5) | 4.5 |
| | 2) การกำหนดและการวิเคราะห์ผลกระทบ/สิ่งที่กระทบ (Impact) โครงการพัฒนาท้องถิ่นที่ดำเนินการในเชิงปริมาณ (Quantitative) ที่เกิดจาก (1) ได้มีการวิเคราะห์ในเชิงปริมาณด้วยรูปแบบของข้อมูลต่าง ๆ เช่น กราฟ สถิติ เป็นต้น | (5) | 4.5 |

| ประเด็นการพิจารณา | รายละเอียดหลักเกณฑ์ | คะแนนเต็ม | คะแนนที่ได้ |
|--|--|-----------|-------------|
| 3.การประเมินผลการนำแผนพัฒนาท้องถิ่นไปปฏิบัติในเชิงคุณภาพ | | 10 | 9 |
| | 1) การกำหนดและการวิเคราะห์การประเมินประสิทธิผลของแผนพัฒนาในเชิงคุณภาพคือการนำเอาเทคนิคต่าง ๆ มาใช้เพื่อวัดว่าภารกิจ โครงการ กิจกรรม วัตถุประสงค์ งานต่าง ๆ ที่ดำเนินการในพื้นที่ ตรงต่อความต้องการของประชาชน และเป็นไปตามหน้าที่และอำนาจประชาชนพึงพอใจ มีความสุขจากการพัฒนาท้องถิ่น โครงการพัฒนา วัตถุประสงค์ การดำเนินการต่าง ๆ มีสภาพหรือลักษณะถูกต้องคงทน ถาวร สามารถใช้การได้ตามวัตถุประสงค์หรือไม่ ซึ่งเป็นไปตามหลักประสิทธิผล (Effectiveness) ผลการปฏิบัติราชการที่บรรลุวัตถุประสงค์และเป้าหมายของแผนการปฏิบัติราชการตามที่ได้รับงบประมาณดำเนินการ รวมถึงสามารถเทียบเคียงกับส่วนราชการหรือหน่วยงานอื่นได้ และเป็นไปหลักการบริหารกิจการบ้านเมืองที่ดี | (5) | 4.5 |
| | (2) การกำหนดและการวิเคราะห์วิเคราะห์ผลกระทบ/สิ่ง ที่กระทบ (Impact) โครงการที่ ดำเนินการในเชิงคุณภาพ (Qualitative) ที่ เกิดจาก 1) ได้มีการวิเคราะห์ในเชิงคุณภาพ การวัดความพึงพอใจหรือวัดความสุขที่ประชาชนได้รับด้วยรูปแบบของข้อมูลต่าง ๆ เช่น กราฟ สถิติ เป็นต้น | (5) | 4.5 |
| 4. ยุทธศาสตร์ กลยุทธ์ แผนงานการพัฒนา | | 5 | 5 |
| | (1) การกำหนดและการวิเคราะห์กลยุทธ์ที่สอดคล้องกับยุทธศาสตร์ แผนงาน และงานที่จะพัฒนาท้องถิ่นซึ่งผ่านการวิเคราะห์เพื่อการพัฒนาท้องถิ่นด้วยเทคนิคการวิเคราะห์Demand (Demand Analysis)/Global Demand/Trend หรือหลักการบูรณาการ (Integration) โดยนำไปจัดทำเป็นรูปโครงการพัฒนาท้องถิ่นที่เป็นรูปธรรม | (5) | 5 |
| | (2) การกำหนดและการวิเคราะห์กลยุทธ์สอดคล้องกับยุทธศาสตร์การพัฒนาท้องถิ่น นำไปสู่การจัดทำโครงการ กิจกรรม วัตถุประสงค์ ในการจัดทำบริการสาธารณะและกิจกรรมสาธารณะที่เป็นรูปธรรม | | |

| ประเด็นการพิจารณา | รายละเอียดหลักเกณฑ์ | คะแนนเต็ม | คะแนนที่ได้ |
|---|---|-----------|-------------|
| 5. โครงการพัฒนาตามแผนพัฒนาท้องถิ่น | | 30 | 28 |
| 5.1 ความชัดเจนของชื่อโครงการ | <p>ควรประกอบด้วยข้อมูล ดังนี้</p> <p>(1) “โครงการพัฒนา” หมายความว่า โครงการที่ดำเนินการจัดทำบริการสาธารณะและกิจกรรม สาธารณะเพื่อให้เกิดการพัฒนาบรรลุตามวิสัยทัศน์ที่กำหนดไว้</p> <p>(2) โครงการพัฒนาท้องถิ่นมีวัตถุประสงค์สนองต่อยุทธศาสตร์การพัฒนาขององค์กรปกครองส่วนท้องถิ่น และดำเนินการเพื่อให้เกิดการพัฒนาบรรลุตามวิสัยทัศน์ขององค์กรปกครองส่วนท้องถิ่นที่กำหนดไว้</p> <p>ชื่อโครงการมีความชัดเจน มุ่งเน้นไปเรื่องใดเรื่องหนึ่ง เป็นการเฉพาะ อ่านแล้วเข้าใจได้ว่าจะพัฒนาอะไร หรือ สิ่งที่จะทำนั้นจะเกิดอะไรขึ้นในอนาคต</p> | (5) | 5 |
| 5.2 กำหนดวัตถุประสงค์สอดคล้องกับโครงการ | <p>การกำหนดวัตถุประสงค์ของโครงการต้องมีความชัดเจน (clear objective) ตอบสนองต่อโครงการพัฒนาท้องถิ่น โครงการต้องกำหนดวัตถุประสงค์สอดคล้องกับความเป็นมาของโครงการ สอดคล้องกับหลักการและเหตุผล วิธีการดำเนินงานต้องสอดคล้องกับวัตถุประสงค์ มีความเป็นไปได้ชัดเจน และมีลักษณะเฉพาะเจาะจง จะดำเนินการเพื่อสนับสนุน/ส่งเสริม ฯลฯ</p> | (5) | 5 |
| 5.3 เป้าหมาย (ผลผลิต ของโครงการ) มีความชัดเจนนำไปสู่การตั้งงบประมาณได้ถูกต้อง | <p>สภาพที่อยากให้เกิดขึ้นในอนาคตเป็นทิศทางที่ต้องไปให้ถึงเป้าหมายต้องชัดเจน สามารถระบุจำนวนเท่าใด กลุ่มเป้าหมายคืออะไร มีผลผลิตอย่างไร กลุ่มเป้าหมายพื้นที่ดำเนินงาน และระยะเวลาดำเนินงานลงรายละเอียดให้ชัดเจนว่าโครงการนี้จะทำที่ไหน เริ่มต้นในช่วงเวลาใด และจบลงเมื่อใด ใครคือกลุ่มเป้าหมายของโครงการ หากกลุ่มเป้าหมายมีหลายกลุ่มก็ให้ระบุว่ากลุ่มเป้าหมายหลัก กลุ่มเป้าหมายรองหรือกลุ่มเป้าหมายเดียวกัน</p> <p>เป้าหมาย (ผลผลิตของโครงการ) จะนำไปสู่การประมาณการราคาในช่องของ “งบประมาณ”</p> | (5) | 4.5 |

| ประเด็นการพิจารณา | รายละเอียดหลักเกณฑ์ | คะแนนเต็ม | คะแนนที่ได้ |
|--|---|-----------|-------------|
| 5.4 มีการประมาณการราคาถูกต้องตามหลักวิธีการงบประมาณ | <p>(1) มีการประมาณราคาในโครงการพัฒนาท้องถิ่นเพื่อจัดทำบริการสาธารณะหรือกิจกรรมสาธารณะเพื่อประโยชน์ของประชาชนในท้องถิ่นตามหลักการพัฒนาอย่างยั่งยืน มีการประมาณการราคาถูกต้องตามหลักวิธีการงบประมาณ การประมาณราคาสอดคล้องกับโครงการ ถูกต้องตามหลักวิชาการทางช่าง หลักของราคากลางตามพระราชบัญญัติการจัดซื้อจัดจ้างและการบริหารพัสดุภาครัฐ พ.ศ. 2560 มีความโปร่งใสในการกำหนดราคากลางและตรวจสอบได้ในเชิงประจักษ์ การประมาณการราคาที่เกิดจากเป้าหมาย (ผลผลิตของโครงการ)</p> <p>(2) งบประมาณโครงการพัฒนาจะต้องคำนึงถึงหลักสำคัญ 5 ประการในการจัดทำโครงการได้แก่ (1) ความประหยัด (Economy) (2) ความมีประสิทธิภาพ (Efficiency) (3) ความมีประสิทธิภาพ (Effectiveness)</p> <p>(4) ลดความความเหลื่อมล้ำในการพัฒนาท้องถิ่นนำไปสู่ความยุติธรรม (Equity) และ (5) ความโปร่งใส (Transparency) ชัดเจน ตรวจสอบได้ วัดได้ พิสูจน์ได้ว่าเป็นจริงในเวลานั้น</p> | (5) | 4 |
| 5.5 มีการกำหนดตัวชี้วัด (KPI) และสอดคล้องกับวัตถุประสงค์และผลที่คาดว่าจะได้รับ | <p>มีการกำหนดตัวชี้วัดผลงาน (Key Performance Indicator: KPI) ที่สามารถวัดได้ (measurable) ใช้บอกประสิทธิผล (effectiveness) ใช้บอกประสิทธิภาพ (efficiency) ได้ เช่น การกำหนดความพึงพอใจ การกำหนดร้อยละการกำหนดอันเกิดจากผลของวัตถุประสงค์ที่เกิดขึ้นที่ได้รับ (การคัดค้าน คัดว่าจะได้รับ) ตัวชี้วัดที่แสดงให้เห็นว่าจะดำเนินการให้เกิดผลสำเร็จอย่างไรหรือผลที่คาดว่าจะได้รับอย่างไร ไม่ใช่การกำหนด KPI เป็นครั้งหนึ่ง/แห่งหนึ่ง/หนึ่งโครงการ/ความกว้าง/ความยาว ฯลฯ</p> | (5) | 4.5 |
| 5.6 ผลที่คาดว่าจะได้รับสอดคล้องกับโครงการและวัตถุประสงค์ที่กำหนดไว้ | <p>ผลที่ได้รับเป็นสิ่งที่เกิดขึ้นได้จริงจากการดำเนินงานตามโครงการพัฒนา ซึ่งสอดคล้องกับวัตถุประสงค์ที่ตั้งไว้ การได้ผลหรือผลที่เกิดขึ้นจะต้องเท่ากับวัตถุประสงค์หรือมากกว่าวัตถุประสงค์ ซึ่งการเขียนวัตถุประสงค์ ควรคำนึงถึง (1) มีความเป็นไปได้และมีความเฉพาะเจาะจง ในการดำเนินงานตามโครงการ (2) วัดและประเมินผลระดับของความสำเร็จได้ (3) ระบุสิ่งที่ต้องการดำเนินงานอย่างชัดเจนและเฉพาะเจาะจงมากที่สุด และสามารถปฏิบัติได้ (4) เป็นเหตุเป็นผล สอดคล้องกับความเป็นจริง (5) ส่งผลต่อการบ่งบอกเวลาได้</p> | (5) | 5 |

3. การติดตามและประเมินผลยุทธศาสตร์เพื่อความสอดคล้องแผนพัฒนาท้องถิ่น ปี 2569

ประเด็นที่ต้องพิจารณา

1. ข้อมูลสภาพทั่วไปและข้อมูลพื้นฐานขององค์กรปกครองส่วนท้องถิ่น 20 คะแนน
 2. การวิเคราะห์สภาวะการณ์และศักยภาพ 20 คะแนน
 3. ยุทธศาสตร์ 60 คะแนน ประกอบด้วย
 - 3.1 ยุทธศาสตร์ชาติ 20 ปี (พ.ศ. 2561 - 2580) 5 คะแนน
 - 3.2 แผนพัฒนาเศรษฐกิจและสังคมแห่งชาติ 5 คะแนน
 - 3.3 เป้าหมายการพัฒนาที่ยั่งยืน (Sustainable Development Goals: SDGs) 5 คะแนน
 - 3.4 ยุทธศาสตร์จังหวัด 5 คะแนน
 - 3.5 ยุทธศาสตร์การพัฒนาขององค์กรปกครองส่วนท้องถิ่นในเขตจังหวัด 5 คะแนน
 - 3.6 ยุทธศาสตร์ขององค์กรปกครองส่วนท้องถิ่น 5 คะแนน
 - 3.7 วิสัยทัศน์ 5 คะแนน
 - 3.8 กลยุทธ์ 5 คะแนน
 - 3.9 เป้าประสงค์ของแต่ละประเด็นกลยุทธ์ 5 คะแนน
 - 3.10 จุดยืนทางยุทธศาสตร์ (Positioning) 5 คะแนน
 - 3.11 แผนงาน 5 คะแนน
 - 3.12 ความเชื่อมโยงของยุทธศาสตร์ในภาพรวม 5 คะแนน
- รวม 100 คะแนน**

ผลการให้คะแนนการติดตามและประเมินผลยุทธศาสตร์เพื่อความสอดคล้องแผนพัฒนาท้องถิ่น ปี 2569

| ประเด็นการพิจารณา | รายละเอียดหลักเกณฑ์ | คะแนนเต็ม | คะแนนที่ได้ |
|--|---|-----------|-------------|
| 1. ข้อมูลสภาพทั่วไปและข้อมูลพื้นฐานขององค์กรปกครองส่วนท้องถิ่น คะแนนเต็ม 20 คะแนน | | 20 | 18 |
| | ควรประกอบด้วยข้อมูลดังนี้ 1) ข้อมูลเกี่ยวกับด้านกายภาพ เช่น ที่ตั้งของหมู่บ้าน/ชุมชน/ตำบล ลักษณะลักษณะภูมิประเทศ ลักษณะภูมิอากาศ ลักษณะของดิน ลักษณะของแหล่งน้ำ ลักษณะของไม้/ป่าไม้ ฯลฯ 2) ข้อมูลเกี่ยวกับด้านการเมือง/การปกครอง เช่น เขตการปกครอง การเลือกตั้ง ฯลฯ ประชากร เช่น ข้อมูลเกี่ยวกับจำนวนประชากร และช่วงอายุและจำนวนประชากร ฯลฯ | (5) | 4.5 |
| | 3) ข้อมูลเกี่ยวกับสภาพทางสังคม เช่น การศึกษา สาธารณสุข อาชญากรรม ยาเสพติด การสังคม สงเคราะห์ ฯลฯ 4) ข้อมูลเกี่ยวกับศาสนา ประเพณี วัฒนธรรม เช่น การนับถือศาสนา ประเพณีและงานประจำปี ภูมิปัญญาท้องถิ่น ภาษาถิ่น สินค้าพื้นเมือง และของที่ระลึก ฯลฯ และอื่น ๆ | (5) | 4.5 |
| | 5) ข้อมูลเกี่ยวกับระบบบริการพื้นฐาน เช่น การคมนาคมขนส่ง การไฟฟ้า การประปา โทรศัพท์ ฯลฯ 6) ข้อมูลเกี่ยวกับระบบเศรษฐกิจ เช่น การเกษตร การประมง การปศุสัตว์ การบริการ การท่องเที่ยว อุตสาหกรรม การพาณิชย์/กลุ่มอาชีพ แรงงาน ฯลฯ | (5) | 4.5 |
| | 7) ข้อมูลเกี่ยวกับทรัพยากรธรรมชาติ เช่น น้ำ ป่า ไม้ ภูเขา คุณภาพของทรัพยากรธรรมชาติ ฯลฯ 8) การสำรวจและจัดเก็บข้อมูลเพื่อการจัดทำแผนพัฒนาท้องถิ่นหรือการใช้ข้อมูล จปฐ ข้อมูลการมีส่วนร่วมของประชาชนหรือการประชุมประชาคมท้องถิ่น รูปแบบ วิธีการ และการดำเนินการประชุมประชาคมท้องถิ่น โดยใช้กระบวนการร่วมคิด ร่วมทำ ร่วมตัดสินใจ ร่วมตรวจสอบ ร่วมรับประโยชน์ ร่วมแก้ปัญหา ปรัชญาหรือแลกเปลี่ยนเรียนรู้เพื่อแก้ปัญหาสำหรับการพัฒนาท้องถิ่นตามอำนาจหน้าที่ขององค์กรปกครองส่วนท้องถิ่น (brainstorming) | (5) | 4.5 |

| ประเด็นการพิจารณา | รายละเอียดหลักเกณฑ์ | คะแนนเต็ม | คะแนนที่ได้ |
|--|--|-----------|-------------|
| 2. การวิเคราะห์ สถานการณ์และศักยภาพ คะแนนเต็ม 20 คะแนน | | 20 | 17.38 |
| | 1) การวิเคราะห์ที่ครอบคลุมความเชื่อมโยง ความสอดคล้องยุทธศาสตร์จังหวัด ยุทธศาสตร์การพัฒนาขององค์กรปกครองส่วนท้องถิ่นในเขตจังหวัด ยุทธศาสตร์ขององค์กรปกครองส่วนท้องถิ่น นโยบายของผู้บริหารท้องถิ่น รวมถึงความเชื่อมโยงยุทธศาสตร์ชาติ 20 ปี แผนพัฒนาเศรษฐกิจและสังคมแห่งชาติ และ SDGs (Bottom-up/Top-down) | (5) | 4.5 |
| | 2) การวิเคราะห์ทางสังคม เช่น ด้านแรงงาน การศึกษา สาธารณสุข ความยากจน อาชญากรรม ปัญหาเสพติด เทคโนโลยี จารีต ประเพณี วัฒนธรรม ภูมิปัญญาท้องถิ่น เป็นต้น | (5) | 4 |
| | 3) การวิเคราะห์สิ่งแวดล้อม พื้นที่สีเขียว ธรรมชาติต่าง ๆ ทางภูมิศาสตร์ กระบวนการหรือสิ่งที่เกิดขึ้น การประดิษฐ์ที่มีผลต่อสิ่งแวดล้อมและการพัฒนา 4) การวิเคราะห์ทางเศรษฐกิจ ข้อมูลด้านรายได้ครัวเรือน การส่งเสริมอาชีพ กลุ่มอาชีพ กลุ่มทางสังคม การพัฒนาอาชีพและกลุ่มต่าง ๆ สภาพทางเศรษฐกิจและความเป็นอยู่ทั่วไป เป็นต้น | (5) | 4 |
| | 5) การวิเคราะห์หรือผลการวิเคราะห์ศักยภาพเพื่อประเมินสถานการณ์การพัฒนาในปัจจุบันและอนาคต ทิศทางแนวโน้มที่จะเกิดขึ้นหรือผลที่จะเกิดขึ้นในการพัฒนาท้องถิ่น โดยใช้การวิเคราะห์เชิงเทคนิค Demand (Demand Analysis) / Global Demand และ Trend Analysis หรืออื่น ๆ | (5) | 4.81 |

| ประเด็นการพิจารณา | รายละเอียดหลักเกณฑ์ | คะแนนเต็ม | คะแนนที่ได้ |
|--|---|-----------|-------------|
| 3. ยุทธศาสตร์ คะแนนเต็ม 60 คะแนน | | 60 | 52.06 |
| 3.1 ยุทธศาสตร์ชาติ 20 ปี (พ.ศ. 2561 - 2580) | การกำหนดและการวิเคราะห์ยุทธศาสตร์ชาติ 20 ปี ที่สอดคล้องกับการพัฒนาท้องถิ่นขององค์กรปกครอง ส่วนท้องถิ่นตามประเด็นยุทธศาสตร์ชาติ 20 ปี และประเด็นยุทธศาสตร์ขององค์กรปกครองส่วนท้องถิ่น | (5) | 4.5 |
| 3.2 แผนพัฒนาเศรษฐกิจ และสังคมแห่งชาติ ฉบับที่ 13 | การกำหนดและการวิเคราะห์ แผนพัฒนาเศรษฐกิจ และสังคมแห่งชาติ ที่สอดคล้องกับการพัฒนาท้องถิ่น ขององค์กรปกครองส่วนท้องถิ่นตามประเด็นยุทธศาสตร์ หรือหมุดหมายและประเด็นยุทธศาสตร์ขององค์กรปกครอง ส่วนท้องถิ่น | (5) | 4.5 |
| 3.3 เป้าหมายการพัฒนาที่ ยั่งยืน (Sustainable Development Goals: SDGs) | การกำหนดและการวิเคราะห์เป้าหมาย/เป้าประสงค์ SDGs ที่สอดคล้องกับการพัฒนาท้องถิ่นขององค์กรปกครองส่วน ท้องถิ่นตามเป้าหมาย/เป้าประสงค์ SDGs และประเด็น ยุทธศาสตร์ขององค์กรปกครองส่วนท้องถิ่น | (5) | 4.25 |
| 3.4 ยุทธศาสตร์จังหวัด | การกำหนดและการวิเคราะห์ยุทธศาสตร์ขององค์กร ปกครองส่วนท้องถิ่นมีความสอดคล้องหรือเชื่อมโยงกับ ยุทธศาสตร์จังหวัด | (5) | 4.44 |
| 3.5 ยุทธศาสตร์ การพัฒนาขององค์กร ปกครองส่วนท้องถิ่นในเขต จังหวัด | การกำหนดและการวิเคราะห์ยุทธศาสตร์ขององค์กร ปกครองส่วนท้องถิ่นสอดคล้องหรือเชื่อมโยงกับ ยุทธศาสตร์ การพัฒนาขององค์กรปกครอง ส่วนท้องถิ่นในเขตจังหวัดที่จัดทำขึ้นแบบมีส่วนร่วม ขององค์การบริหารส่วนจังหวัดกับกรปกครอง ส่วนท้องถิ่นในเขตจังหวัดที่สอดคล้องหรือเชื่อมโยงกับ แผนพัฒนาจังหวัด | (5) | 4.38 |
| 3.6 ยุทธศาสตร์ ขององค์กรปกครองส่วน ท้องถิ่น | การกำหนดและการวิเคราะห์สอดคล้องกับสภาพทั่วไป และข้อมูลพื้นฐาน สภาพสังคม เศรษฐกิจ สิ่งแวดล้อม ของท้องถิ่น ประเด็นปัญหาการพัฒนาและแนวทาง การพัฒนาที่สอดคล้องกับสภาพพื้นที่จริงและเป็นไปตาม หน้าที่ และอำนาจขององค์กรปกครองส่วนท้องถิ่น มีการกำหนดยุทธศาสตร์ที่สอดคล้องกับวิสัยทัศน์ที่ กำหนดไว้ | (5) | 4.38 |
| 3.7 วิสัยทัศน์ | การกำหนดและการวิเคราะห์วิสัยทัศน์ ซึ่งมีลักษณะแสดง สภาพภาพที่องค์กรปกครองส่วนท้องถิ่นต้องการจะเป็น หรือบรรลุถึงอนาคตอย่างชัดเจน สอดคล้องกับสิ่งที่จะ เกิดขึ้นในอนาคต และศักยภาพที่เป็นลักษณะเฉพาะ ขององค์กรปกครองส่วนท้องถิ่นที่แสดงให้เห็นถึงความ สัมพันธ์กับโครงการพัฒนาท้องถิ่น | (5) | 4.38 |

| ประเด็นการพิจารณา | รายละเอียดหลักเกณฑ์ | คะแนนเต็ม | คะแนนที่ได้ |
|---|--|-----------|-------------|
| 3.8 กลยุทธ์ | การกำหนดและการวิเคราะห์แสดงให้เห็นช่องทาง วิธีการภารกิจหรือสิ่งที่จะต้องทำตามหน้าที่และอำนาจขององค์กรปกครองส่วนท้องถิ่นที่จะนำไปสู่การบรรลุวิสัยทัศน์หรือแสดงให้เห็นถึงความชัดเจนในสิ่งที่จะดำเนินการให้บรรลุวิสัยทัศน์นั้น จากประเด็นคำถามที่สำคัญว่า ปัจจุบันเรายืนอยู่ ณ จุดใด หรือปัจจุบันเรากำลังทำอะไร อยู่แล้วในอนาคตเราจะพัฒนาอะไร | (5) | 4.25 |
| 3.9 เป้าประสงค์ของแต่ละประเด็นกลยุทธ์ | การกำหนดและการวิเคราะห์เป้าหมายของแต่ละประเด็นกลยุทธ์ มีความสอดคล้องและสนับสนุนต่อกกลยุทธ์และยุทธศาสตร์ที่จะเกิดขึ้น มุ่งหมายสิ่งหนึ่งสิ่งใดที่ชัดเจน โดยองค์กรปกครองส่วนท้องถิ่นมีเป้าหมายใด จะทำสิ่งใด เป้าหมายการพัฒนาท้องถิ่นคืออะไร | (5) | 4.38 |
| 3.10 จุดยืนทางยุทธศาสตร์ (Positioning) | การกำหนดและการวิเคราะห์จุดยืนขององค์กรปกครองส่วนท้องถิ่นที่มีความมุ่งมั่นอันแน่วแน่ในการวางแผนพัฒนาท้องถิ่น เพื่อให้บรรลุวิสัยทัศน์ขององค์กรปกครองส่วนท้องถิ่น ซึ่งเกิดจากศักยภาพของพื้นที่จริงที่จะนำไปสู่ผลสำเร็จทางยุทธศาสตร์ สิ่งที่เป็นจริงหรือมีอยู่จริงคืออะไรที่จะพัฒนาให้เกิดผลสำเร็จได้ | (5) | 4.38 |
| 3.11 แผนงาน | การกำหนดและการวิเคราะห์แสดงให้เห็นถึงการจำแนกแผนงานตามรูปแบบงบประมาณขององค์กรปกครองส่วนท้องถิ่น เป็นการวางแผนงานตามวิธีการจำแนกแผนงานการจัดทำงบประมาณให้ถูกต้องและสอดคล้องกับโครงการพัฒนาท้องถิ่นที่จะเกิดขึ้นซึ่งสอดคล้องกับวิสัยทัศน์ที่กำหนดไว้ แผนงานจะแสดงให้เห็นว่าจุดมุ่งหมายเพื่อการพัฒนาในอนาคตคืออะไร งานของเราคืออะไร ถูกต้องตามแผนงานหรือไม่ | (5) | 4.25 |
| 3.12 ความเชื่อมโยงของยุทธศาสตร์ในภาพรวม | การกำหนดและการวิเคราะห์ความเชื่อมโยงองค์รวมที่นำไปสู่การพัฒนาท้องถิ่นที่มาจากยุทธศาสตร์ทุกระดับ ได้แก่ ยุทธศาสตร์ชาติ 20 ปี (พ.ศ. 2561-2580) แผนพัฒนาเศรษฐกิจและสังคมแห่งชาติ ฉบับที่ 13 SDGs แผนพัฒนาจังหวัด/กลุ่มจังหวัด/แผนพัฒนาภาค ยุทธศาสตร์การพัฒนาขององค์กรปกครองส่วนท้องถิ่น ในเขตจังหวัด และยุทธศาสตร์ขององค์กรปกครองส่วนท้องถิ่น มีความสัมพันธ์หรือเชื่อมโยงกันอย่างไร เพื่อให้การพัฒนาท้องถิ่นสอดคล้องกับยุทธศาสตร์ระดับมหภาค | (5) | 4 |
| รวมคะแนน | 20 หลักเกณฑ์/ตัวชี้วัด | 100 | 87.44 |

4. การติดตามและประเมินผลโครงการเพื่อความสอดคล้องแผนพัฒนาท้องถิ่น ปี 2569

ประเด็นที่ต้องพิจารณา

1. การสรุปสถานการณ์การพัฒนา 10 คะแนน
2. การประเมินผลการนำแผนพัฒนาท้องถิ่นไปปฏิบัติในเชิงปริมาณ 10 คะแนน
3. การประเมินผลการนำแผนพัฒนาท้องถิ่นไปปฏิบัติในเชิงคุณภาพ 10 คะแนน
4. ยุทธศาสตร์ กลยุทธ์ แผนงานการพัฒนา 5 คะแนน
5. โครงการพัฒนาตามแผนพัฒนาท้องถิ่น 30 คะแนน ประกอบด้วย
 - 5.1 ความชัดเจนของชื่อโครงการ 5 คะแนน
 - 5.2 กำหนดวัตถุประสงค์สอดคล้องกับโครงการ 5 คะแนน
 - 5.3 เป้าหมาย (ผลผลิตของโครงการ) มีความชัดเจนนำไปสู่การตั้งงบประมาณได้ถูกต้อง 5 คะแนน
 - 5.4 มีการประมาณการราคาถูกต้องตามหลักวิธีการงบประมาณ 5 คะแนน
 - 5.5 มีการกำหนดตัวชี้วัด (KPI) และสอดคล้องกับวัตถุประสงค์และผลที่คาดว่าจะได้รับ 5 คะแนน
 - 5.6 ผลที่คาดว่าจะได้รับสอดคล้องกับโครงการและวัตถุประสงค์ที่กำหนดไว้ 5 คะแนน
6. โครงการพัฒนาที่นำไปจัดทำงบประมาณรายจ่ายประจำปี 35 คะแนน
 - 6.1 โครงการพัฒนาท้องถิ่นที่นำไปจัดทำงบประมาณรายจ่ายด้านโครงสร้างพื้นฐานและการวางผังเมือง 5 คะแนน
 - 6.2 โครงการพัฒนาท้องถิ่นที่นำไปจัดทำงบประมาณรายจ่ายด้านเศรษฐกิจ 5 คะแนน
 - 6.3 โครงการพัฒนาท้องถิ่นที่นำไปจัดทำงบประมาณรายจ่ายด้านสังคมและความมั่นคงของมนุษย์ 5 คะแนน
 - 6.4 โครงการพัฒนาท้องถิ่นที่นำไปจัดทำงบประมาณรายจ่ายด้านสาธารณสุข 5 คะแนน
 - 6.5 โครงการพัฒนาท้องถิ่นที่นำไปจัดทำงบประมาณรายจ่ายด้านการศึกษา ศาสนา และวัฒนธรรม 5 คะแนน
 - 6.6 โครงการพัฒนาท้องถิ่นที่นำไปจัดทำงบประมาณรายจ่ายด้านการท่องเที่ยว การจัดการทรัพยากรธรรมชาติและสิ่งแวดล้อม 5 คะแนน
 - 6.7 โครงการพัฒนาท้องถิ่นที่นำไปจัดทำงบประมาณรายจ่ายด้านการบริหารจัดการบ้านเมืองที่ดี 5 คะแนน

รวม 100 คะแนน

ผลการให้คะแนนการติดตามและประเมินผลโครงการเพื่อความสอดคล้องแผนพัฒนาท้องถิ่น ปี 2569

| ประเด็นการพิจารณา | รายละเอียดหลักเกณฑ์ | คะแนนเต็ม | คะแนนที่ได้ |
|--|---|-----------|-------------|
| 1. การสรุปสถานการณ์การพัฒนา | | 10 | 8.69 |
| | 1) การวิเคราะห์หรือผลการวิเคราะห์ศักยภาพ เพื่อประเมินสถานการณ์การพัฒนาที่ประชาชนต้องการ ให้ดำเนินการและองค์กรปกครองส่วนท้องถิ่นตอบสนองความต้องการได้โดยใช้การวิเคราะห์เชิงเทคนิค Demand (Demand Analysis)/Global Demand หรืออื่น ๆ เป็นการวิเคราะห์โครงการ เพื่อสอดคล้องกับยุทธศาสตร์และวิสัยทัศน์ขององค์กรปกครองส่วนท้องถิ่น | (5) | 4.5 |
| | 2) การวิเคราะห์หรือผลการวิเคราะห์ศักยภาพ เพื่อประเมินสถานการณ์การพัฒนาในปัจจุบันและอนาคต ทิศทาง แนวโน้มที่จะเกิดขึ้นหรือผลที่จะเกิดขึ้นในการพัฒนาท้องถิ่น โดยใช้การวิเคราะห์เชิงเทคนิค Trend หรือนำเทคนิค Demand (Demand Analysis)/Global Demand หรืออื่น ๆ มา เชื่อมต่อ เป็นการวิเคราะห์โครงการเพื่อสอดคล้องกับยุทธศาสตร์และวิสัยทัศน์ขององค์กรปกครองส่วนท้องถิ่น | (5) | 4.19 |
| 2. การประเมินผลการนำแผนพัฒนาท้องถิ่นไปปฏิบัติในเชิงปริมาณ | | 10 | 8.88 |
| | 1) การกำหนดและการวิเคราะห์การควบคุมที่มีการใช้ตัวเลขต่าง ๆ เพื่อนำมาใช้วัดผลในเชิงปริมาณ เช่น การวัดจำนวนโครงการ กิจกรรม ครัวเรือน งานต่าง ๆ ก็คือผลผลิตเป็นไปตามที่ตั้งเป้าหมายเอาไว้หรือไม่ จำนวนที่ดำเนินการจริงตามที่ได้กำหนดไว้ จำนวนที่ไม่สามารถดำเนินการได้ สามารถอธิบายได้ตามหลักประสิทธิภาพ (Efficiency) ของการพัฒนาท้องถิ่นตามหน้าที่และอำนาจที่ได้กำหนดไว้ | (5) | 4.44 |
| | 2) การกำหนดและการวิเคราะห์ผลกระทบ/สิ่งที่กระทบ (Impact) โครงการพัฒนาท้องถิ่นที่ดำเนินการในเชิงปริมาณ (Quantitative) ที่เกิดจาก (1) ได้มีการวิเคราะห์ในเชิงปริมาณด้วยรูปแบบของข้อมูลต่าง ๆ เช่น กราฟ สถิติ เป็นต้น | (5) | 4.44 |

| ประเด็นการพิจารณา | รายละเอียดหลักเกณฑ์ | คะแนนเต็ม | คะแนนที่ได้ |
|--|--|-----------|-------------|
| 3.การประเมินผลการนำแผนพัฒนาท้องถิ่นไปปฏิบัติในเชิงคุณภาพ | | 10 | 8.56 |
| | 1) การกำหนดและการวิเคราะห์การประเมินประสิทธิผลของแผนพัฒนาในเชิงคุณภาพคือการนำเอาเทคนิคต่าง ๆ มาใช้เพื่อวัดว่าภารกิจ โครงการ กิจกรรม วัตถุประสงค์ งานต่าง ๆ ที่ดำเนินการในพื้นที่ ตรงต่อความต้องการของประชาชน และเป็นไปตามหน้าที่และอำนาจประชาชนพึงพอใจ มีความสุขจากการพัฒนาท้องถิ่น โครงการพัฒนา วัตถุประสงค์ การดำเนินการต่าง ๆ มีสภาพหรือลักษณะถูกต้องคงทน ถาวร สามารถใช้การได้ตามวัตถุประสงค์หรือไม่ ซึ่งเป็นไปตามหลักประสิทธิผล (Effectiveness) ผลการปฏิบัติราชการที่บรรลุวัตถุประสงค์และเป้าหมายของแผนการปฏิบัติราชการตามที่ได้รับงบประมาณดำเนินการ รวมถึงสามารถเทียบเคียงกับส่วนราชการหรือหน่วยงานอื่นได้ และเป็นไปหลักการบริหารกิจการบ้านเมืองที่ดี | (5) | 4.5 |
| | (2) การกำหนดและการวิเคราะห์วิเคราะห์ผลกระทบ/สิ่ง ที่กระทบ (Impact) โครงการที่ ดำเนินการในเชิงคุณภาพ (Qualitative) ที่ เกิดจาก 1) ได้มีการวิเคราะห์ในเชิงคุณภาพ การวัดความพึงพอใจหรือวัดความสุขที่ประชาชนได้รับด้วยรูปแบบของข้อมูลต่าง ๆ เช่น กราฟ สถิติ เป็นต้น | (5) | 4.06 |
| 4. ยุทธศาสตร์ กลยุทธ์ แผนงานการพัฒนา | | 5 | 4.31 |
| | (1) การกำหนดและการวิเคราะห์กลยุทธ์ที่สอดคล้องกับยุทธศาสตร์ แผนงาน และงานที่จะพัฒนาท้องถิ่นซึ่งผ่านการวิเคราะห์เพื่อการพัฒนาท้องถิ่นด้วยเทคนิคการวิเคราะห์Demand (Demand Analysis)/Global Demand/Trend หรือหลักการบูรณาการ (Integration) โดยนำไปจัดทำเป็นรูปโครงการพัฒนาท้องถิ่นที่เป็นรูปธรรม | (5) | 4.31 |
| | (2) การกำหนดและการวิเคราะห์กลยุทธ์สอดคล้องกับยุทธศาสตร์การพัฒนาท้องถิ่น นำไปสู่การจัดทำโครงการ กิจกรรม วัตถุประสงค์ ในการจัดทำบริการสาธารณะและกิจกรรมสาธารณะที่เป็นรูปธรรม | | |

| ประเด็นการพิจารณา | รายละเอียดหลักเกณฑ์ | คะแนนเต็ม | คะแนนที่ได้ |
|--|---|-----------|-------------|
| 5. โครงการพัฒนาตามแผนพัฒนาท้องถิ่น | | 30 | 27.50 |
| 5.1 ความชัดเจนของชื่อโครงการ | <p>ควรประกอบด้วยข้อมูล ดังนี้</p> <p>(1) “โครงการพัฒนา” หมายความว่า โครงการที่ดำเนินการจัดทำบริการสาธารณะและกิจกรรม สาธารณะเพื่อให้เกิดการพัฒนาบรรลุตามวิสัยทัศน์ที่กำหนดไว้</p> <p>(2) โครงการพัฒนาท้องถิ่นมีวัตถุประสงค์สนองต่อยุทธศาสตร์การพัฒนาขององค์กรปกครองส่วนท้องถิ่น และดำเนินการเพื่อให้เกิดการพัฒนาบรรลุตามวิสัยทัศน์ขององค์กรปกครองส่วนท้องถิ่นที่กำหนดไว้</p> <p>ชื่อโครงการมีความชัดเจน มุ่งเน้นไปเรื่องใดเรื่องหนึ่ง เป็นการเฉพาะ อ่านแล้วเข้าใจได้ว่าจะพัฒนาอะไร หรือ สิ่งที่จะทำนั้นจะเกิดอะไรขึ้นในอนาคต</p> | (5) | 5 |
| 5.2 กำหนดวัตถุประสงค์สอดคล้องกับโครงการ | <p>การกำหนดวัตถุประสงค์ของโครงการต้องมีความชัดเจน (clear objective) ตอบสนองต่อโครงการพัฒนาท้องถิ่น โครงการต้องกำหนดวัตถุประสงค์สอดคล้องกับความเป็นมาของโครงการ สอดคล้องกับหลักการและเหตุผล วิธีการดำเนินงานต้องสอดคล้องกับวัตถุประสงค์ มีความเป็นไปได้ชัดเจน และมีลักษณะเฉพาะเจาะจง จะดำเนินการเพื่อสนับสนุน/ส่งเสริม ฯลฯ</p> | (5) | 5 |
| 5.3 เป้าหมาย (ผลผลิต ของโครงการ) มีความชัดเจน นำไปสู่การตั้งงบประมาณได้ถูกต้อง | <p>สภาพที่อยากให้เกิดขึ้นในอนาคตเป็นทิศทางที่ต้องไปให้ถึงเป้าหมายต้องชัดเจน สามารถระบุจำนวนเท่าใด กลุ่มเป้าหมายคืออะไร มีผลผลิตอย่างไร กลุ่มเป้าหมายพื้นที่ดำเนินงาน และระยะเวลาดำเนินงานลงรายละเอียดให้ชัดเจนว่าโครงการนี้จะทำที่ไหน เริ่มต้นในช่วงเวลาใด และจบลงเมื่อใด ใครคือกลุ่มเป้าหมายของโครงการ หากกลุ่มเป้าหมายมีหลายกลุ่มก็ให้ระบุว่ากลุ่มเป้าหมายหลัก กลุ่มเป้าหมายรองหรือกลุ่มเป้าหมายเดียวกัน</p> <p>เป้าหมาย (ผลผลิตของโครงการ) จะนำไปสู่การประมาณการราคาในช่องของ “งบประมาณ”</p> | (5) | 4.5 |

| ประเด็นการพิจารณา | รายละเอียดหลักเกณฑ์ | คะแนนเต็ม | คะแนนที่ได้ |
|--|---|-----------|-------------|
| 5.4 มีการประมาณการราคาถูกต้องตามหลักวิธีการงบประมาณ | <p>(1) มีการประมาณราคาในโครงการพัฒนาท้องถิ่นเพื่อจัดทำบริการสาธารณะหรือกิจกรรมสาธารณะเพื่อประโยชน์ของประชาชนในท้องถิ่นตามหลักการพัฒนาอย่างยั่งยืน มีการประมาณการราคาถูกต้องตามหลักวิธีการงบประมาณ การประมาณราคาสอดคล้องกับโครงการ ถูกต้องตามหลักวิชาการทางช่าง หลักของราคากลางตามพระราชบัญญัติการจัดซื้อจัดจ้างและการบริหารพัสดุภาครัฐ พ.ศ. 2560 มีความโปร่งใสในการกำหนดราคากลางและตรวจสอบได้ในเชิงประจักษ์ การประมาณการราคาที่เกิดจากเป้าหมาย (ผลผลิตของโครงการ)</p> <p>(2) งบประมาณโครงการพัฒนาจะต้องคำนึงถึงหลักสำคัญ 5 ประการในการจัดทำโครงการได้แก่ (1) ความประหยัด (Economy) (2) ความมีประสิทธิภาพ (Efficiency) (3) ความมีประสิทธิภาพ (Effectiveness)</p> <p>(4) ลดความความเหลื่อมล้ำในการพัฒนาท้องถิ่นนำไปสู่ความยุติธรรม (Equity) และ (5) ความโปร่งใส (Transparency) ชัดเจน ตรวจสอบได้ วัดได้ พิสูจน์ได้ว่าเป็นจริงในเวลานั้น</p> | (5) | 4 |
| 5.5 มีการกำหนดตัวชี้วัด (KPI) และสอดคล้องกับวัตถุประสงค์และผลที่คาดว่าจะได้รับ | <p>มีการกำหนดตัวชี้วัดผลงาน (Key Performance Indicator: KPI) ที่สามารถวัดได้ (measurable) ใช้บอกประสิทธิผล (effectiveness) ใช้บอกประสิทธิภาพ (efficiency) ได้ เช่น การกำหนดความพึงพอใจ การกำหนดร้อยละการกำหนดอันเกิดจากผลของวัตถุประสงค์ที่เกิดขึ้นที่ได้รับ (การคัดค้าน คัดว่าจะได้รับ) ตัวชี้วัดที่แสดงให้เห็นว่าจะดำเนินการให้เกิดผลสำเร็จอย่างไรหรือผลที่คาดว่าจะได้รับอย่างไร ไม่ใช่การกำหนด KPI เป็นครั้งหนึ่ง/แห่งหนึ่ง/หนึ่งโครงการ/ความกว้าง/ความยาว ฯลฯ</p> | (5) | 4.5 |
| 5.6 ผลที่คาดว่าจะได้รับสอดคล้องกับโครงการและวัตถุประสงค์ที่กำหนดไว้ | <p>ผลที่ได้รับเป็นสิ่งที่เกิดขึ้นได้จริงจากการดำเนินงานตามโครงการพัฒนา ซึ่งสอดคล้องกับวัตถุประสงค์ที่ตั้งไว้ การได้ผลหรือผลที่เกิดขึ้นจะต้องเท่ากับวัตถุประสงค์หรือมากกว่าวัตถุประสงค์ ซึ่งการเขียนวัตถุประสงค์ ควรคำนึงถึง (1) มีความเป็นไปได้และมีความเฉพาะเจาะจง ในการดำเนินงานตามโครงการ (2) วัดและประเมินผลระดับของความสำเร็จได้ (3) ระบุสิ่งที่ต้องการดำเนินงานอย่างชัดเจนและเฉพาะเจาะจงมากที่สุด และสามารถปฏิบัติได้ (4) เป็นเหตุเป็นผล สอดคล้องกับความเป็นจริง (5) ส่งผลต่อการบ่งบอกเวลาได้</p> | (5) | 4.5 |

สรุปผลแบบสำรวจความพึงพอใจของประชาชนต่อการดำเนินงานของเทศบาลตำบลสำราญราษฎร์ ประจำปีงบประมาณ พ.ศ. 2568 (ตุลาคม 2567 - กันยายน 2568) ในภาพรวม

หมายเหตุ : แบบสำรวจนี้เป็นส่วนหนึ่งของการติดตามและประเมินผลแผนพัฒนาท้องถิ่น ประจำปีงบประมาณ พ.ศ. 2568 ซึ่งกำหนดให้มีการจัดเก็บข้อมูลอย่างน้อยปีละ 1 ครั้ง หลังจากสิ้นปีงบประมาณ

ระยะเวลาเก็บข้อมูล : 1 - 31 ตุลาคม 2568

เป้าหมายกลุ่มตัวอย่างผู้ตอบแบบสำรวจ : 100 คน

จำนวนผู้ตอบแบบสำรวจจริง : 140 คน

ส่วนที่ 1 ข้อมูลผู้ตอบแบบสอบถาม

1. เพศ

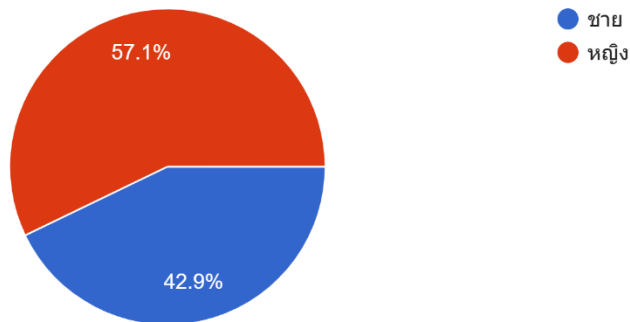

ชาย 80 คน

หญิง 60 คน

2. อายุ

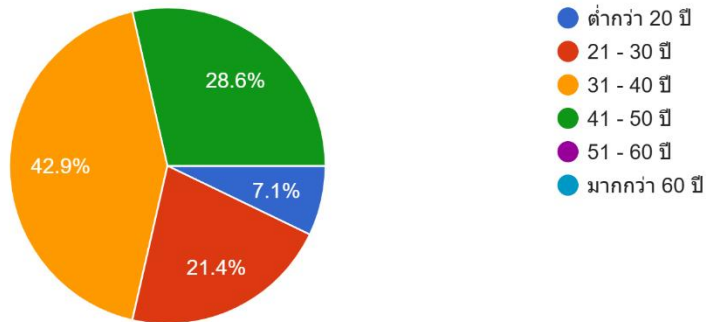

อายุ 31-40 ปี จำนวน 60 คน
อายุ 41-50 ปี จำนวน 40 คน
อายุ 21-30 ปี จำนวน 30 คน
อายุ ต่ำกว่า 20 ปี จำนวน 10 คน

3. การศึกษา

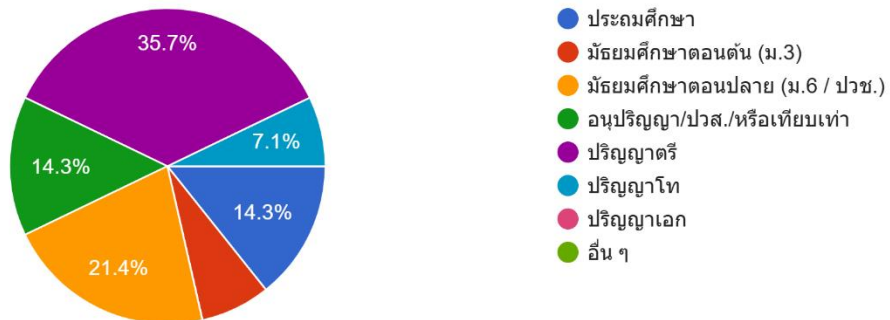

ปริญญาตรี จำนวน 50 คน
มัธยมศึกษาตอนปลาย (ม.6/ปวช.) จำนวน 30 คน
อนุปริญญา/ปวส./หรือเทียบเท่า จำนวน 20 คน
ประถมศึกษา จำนวน 20 คน
มัธยมศึกษาตอนต้น จำนวน 10 คน
ปริญญาโท จำนวน 10 คน

4. อาชีพ

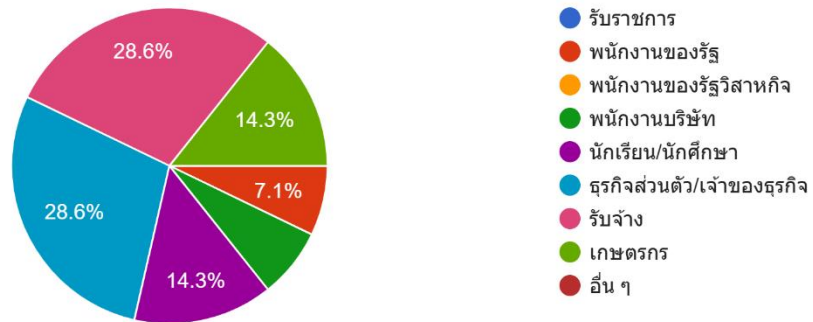

รับจ้าง จำนวน 40 คน

ธุรกิจส่วนตัว/เจ้าของธุรกิจ จำนวน 40 คน

เกษตรกร จำนวน 20 คน

นักเรียน/นักศึกษา จำนวน 20 คน

พนักงานของรัฐ จำนวน 10 คน

พนักงานบริษัท จำนวน 10 คน

ส่วนที่ 2 ความพึงพอใจต่อผลการดำเนินงานของเทศบาลตำบลสำราญราษฎร์ ประจำปีงบประมาณ พ.ศ. 2568 (แยกตามยุทธศาสตร์การพัฒนา)

- หมายเหตุ : 1. จำนวนผู้ตอบแบบสอบถาม 140 คน (1 คนคิดเป็น 1 คะแนน) แต่ละยุทธศาสตร์ประกอบด้วย 5 หัวข้อ หัวข้อละ 140 คะแนน รวมเป็น 700 คะแนน
2. ต้องได้คะแนนในภาพรวมในระดับมาก - มากที่สุด รวมกันได้ร้อยละ 70 (490 คะแนน จากคะแนนเต็ม 700 คะแนน) ถึงจะผ่านเกณฑ์ที่กำหนด

ยุทธศาสตร์ที่ 1 การพัฒนาด้านโครงสร้างพื้นฐานและการวางผังเมือง (โครงการเกี่ยวกับการก่อสร้างถนน/ไฟฟ้า/ประปา)

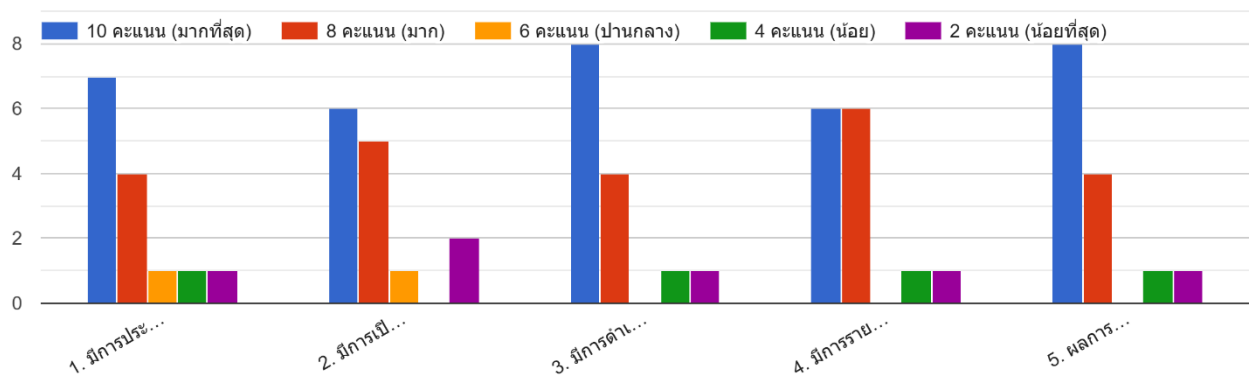

| หัวข้อ | ผลการประเมิน | จำนวนผู้ให้คะแนน (คน) | คะแนนที่ได้ (คะแนน) |
|---|--------------|-----------------------|---------------------|
| 1. มีการประชาสัมพันธ์ให้ประชาชนรับรู้ข้อมูลของโครงการ/กิจกรรม | มากที่สุด | 70 | 70 |
| | มาก | 40 | 40 |
| | ปานกลาง | 10 | 10 |
| | น้อย | 10 | 10 |
| | น้อยที่สุด | 10 | 10 |
| รวม | | 140 | 140 |

| หัวข้อ | ผลการประเมิน | จำนวนผู้ให้คะแนน (คน) | คะแนนที่ได้ (คะแนน) |
|--|--------------|-----------------------|---------------------|
| 2. มีการเปิดโอกาสให้ประชาชนมีส่วนร่วม แสดงความคิดเห็น ตรวจสอบข้อมูลโครงการ/กิจกรรม | มากที่สุด | 60 | 60 |
| | มาก | 50 | 50 |
| | ปานกลาง | 10 | 10 |
| | น้อย | 0 | 0 |
| | น้อยที่สุด | 20 | 20 |
| รวม | | 140 | 140 |

| หัวข้อ | ผลการประเมิน | จำนวนผู้ให้คะแนน (คน) | คะแนนที่ได้ (คะแนน) |
|--|--------------|-----------------------|---------------------|
| 3. มีการดำเนินโครงการ/กิจกรรม เป็นไปตามระยะเวลาที่กำหนด | มากที่สุด | 80 | 80 |
| | มาก | 40 | 40 |
| | ปานกลาง | 0 | 0 |
| | น้อย | 10 | 10 |
| | น้อยที่สุด | 10 | 10 |
| รวม | | 140 | 140 |

| หัวข้อ | ผลการประเมิน | จำนวนผู้ให้คะแนน (คน) | คะแนนที่ได้ (คะแนน) |
|--|--------------|-----------------------|---------------------|
| 4. มีการรายงานผลการดำเนิน โครงการ/กิจกรรมต่อสาธารณะ | มากที่สุด | 60 | 60 |
| | มาก | 60 | 60 |
| | ปานกลาง | 0 | 0 |
| | น้อย | 10 | 10 |
| | น้อยที่สุด | 10 | 10 |
| รวม | | 140 | 140 |

| หัวข้อ | ผลการประเมิน | จำนวนผู้ให้คะแนน (คน) | คะแนนที่ได้ (คะแนน) |
|--|--------------|-----------------------|---------------------|
| 5. ผลการดำเนินโครงการ/กิจกรรม นำไปสู่การแก้ไขปัญหาและ ตอบสนองความต้องการของ ประชาชนในท้องถิ่น | มากที่สุด | 80 | 80 |
| | มาก | 40 | 40 |
| | ปานกลาง | 0 | 0 |
| | น้อย | 10 | 10 |
| | น้อยที่สุด | 10 | 10 |
| รวม | | 140 | 140 |

รวม 5 ข้อ ข้อละ 140 คะแนน รวมเป็น 700 คะแนน สรุปดังนี้

1. มากที่สุด 350 คะแนน
2. มาก 230 คะแนน
3. ปานกลาง 20 คะแนน
4. น้อย 40 คะแนน
5. น้อยที่สุด 60 คะแนน

สรุปผลความพึงพอใจด้านที่ 1 การพัฒนาด้านโครงสร้างพื้นฐานและการวางผังเมือง

ผลการวิเคราะห์ความพึงพอใจในภาพรวม : ความพึงพอใจในระดับ มาก - มากที่สุด รวมกันได้ 580 คะแนน

คิดเป็นร้อยละ 82.86 ผ่านเกณฑ์ที่กำหนด

ยุทธศาสตร์ที่ 2 การพัฒนาด้านเศรษฐกิจ (การส่งเสริมอาชีพ/ผลิตภัณฑ์ในชุมชน)

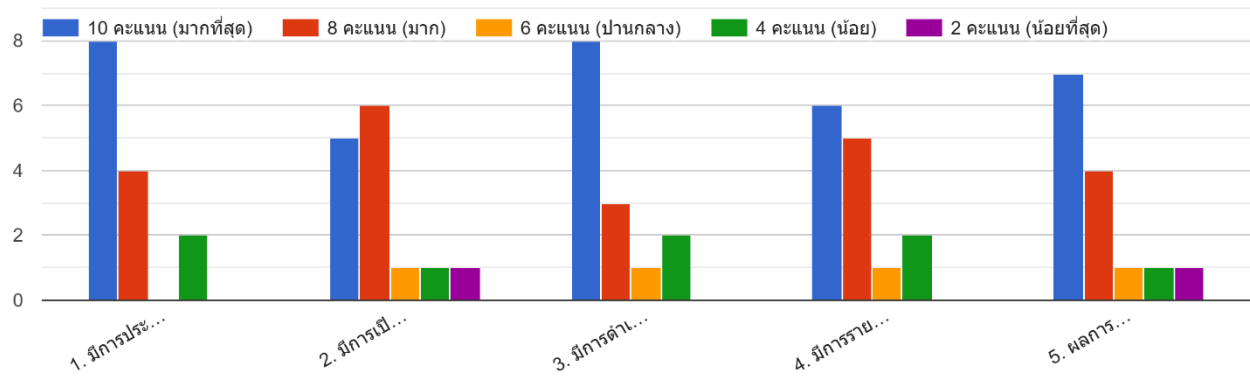

| หัวข้อ | ผลการประเมิน | จำนวนผู้ให้คะแนน (คน) | คะแนนที่ได้ (คะแนน) |
|---|--------------|-----------------------|---------------------|
| 1. มีการประชาสัมพันธ์ให้ประชาชนรับรู้ข้อมูลของโครงการ/กิจกรรม | มากที่สุด | 80 | 80 |
| | มาก | 40 | 40 |
| | ปานกลาง | 0 | 0 |
| | น้อย | 20 | 20 |
| | น้อยที่สุด | 0 | 0 |
| รวม | | 140 | 140 |

| หัวข้อ | ผลการประเมิน | จำนวนผู้ให้คะแนน (คน) | คะแนนที่ได้ (คะแนน) |
|--|--------------|-----------------------|---------------------|
| 2. มีการเปิดโอกาสให้ประชาชนมีส่วนร่วม แสดงความคิดเห็น ตรวจสอบข้อมูลโครงการ/กิจกรรม | มากที่สุด | 50 | 50 |
| | มาก | 60 | 60 |
| | ปานกลาง | 10 | 10 |
| | น้อย | 10 | 10 |
| | น้อยที่สุด | 10 | 10 |
| รวม | | 140 | 140 |

| หัวข้อ | ผลการประเมิน | จำนวนผู้ให้คะแนน (คน) | คะแนนที่ได้ (คะแนน) |
|--|--------------|-----------------------|---------------------|
| 3. มีการดำเนินโครงการ/กิจกรรม เป็นไปตามระยะเวลาที่กำหนด | มากที่สุด | 80 | 80 |
| | มาก | 30 | 30 |
| | ปานกลาง | 10 | 10 |
| | น้อย | 20 | 20 |
| | น้อยที่สุด | 0 | 0 |
| รวม | | 140 | 140 |

| หัวข้อ | ผลการประเมิน | จำนวนผู้ให้คะแนน (คน) | คะแนนที่ได้ (คะแนน) |
|--|--------------|-----------------------|---------------------|
| 4. มีการรายงานผลการดำเนิน โครงการ/กิจกรรมต่อสาธารณะ | มากที่สุด | 60 | 60 |
| | มาก | 50 | 50 |
| | ปานกลาง | 10 | 10 |
| | น้อย | 20 | 20 |
| | น้อยที่สุด | 0 | 0 |
| รวม | | 140 | 140 |

| หัวข้อ | ผลการประเมิน | จำนวนผู้ให้คะแนน (คน) | คะแนนที่ได้ (คะแนน) |
|--|--------------|-----------------------|---------------------|
| 5. ผลการดำเนินโครงการ/กิจกรรม นำไปสู่การแก้ไขปัญหาและ ตอบสนองความต้องการของ ประชาชนในท้องถิ่น | มากที่สุด | 70 | 70 |
| | มาก | 40 | 40 |
| | ปานกลาง | 10 | 10 |
| | น้อย | 10 | 10 |
| | น้อยที่สุด | 10 | 10 |
| รวม | | 140 | 140 |

รวม 5 ข้อ ข้อละ 140 คะแนน รวมเป็น 700 คะแนน สรุปดังนี้

1. มากที่สุด 340 คะแนน
2. มาก 220 คะแนน
3. ปานกลาง 40 คะแนน
4. น้อย 80 คะแนน
5. น้อยที่สุด 20 คะแนน

สรุปผลความพึงพอใจด้านที่ 2 การพัฒนาด้านเศรษฐกิจ

ผลการวิเคราะห์ความพึงพอใจในภาพรวม : คะแนนความพึงพอใจในระดับ มาก - มากที่สุด รวมเป็น 560
คะแนน คิดเป็นร้อยละ 80 ผ่านเกณฑ์ที่กำหนด

ยุทธศาสตร์ที่ 3 การพัฒนาด้านสังคมและความมั่นคงของมนุษย์
(เบี้ยยังชีพผู้สูงอายุ/เบี้ยยังชีพความพิการ/เบี้ยยังชีพผู้ป่วยเอดส์/การป้องกันและบรรเทาสาธารณภัย)

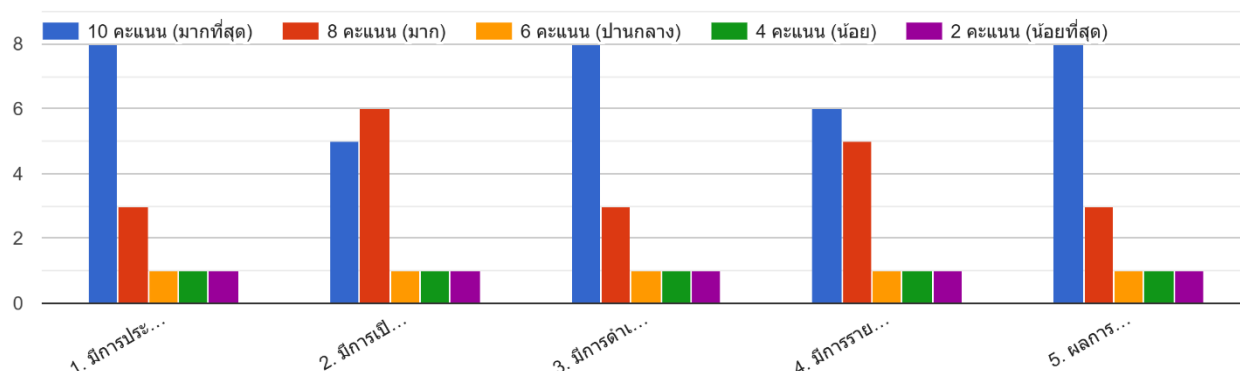

| หัวข้อ | ผลการประเมิน | จำนวนผู้ให้คะแนน (คน) | คะแนนที่ได้ (คะแนน) |
|---|--------------|-----------------------|---------------------|
| 1. มีการประชาสัมพันธ์ให้ประชาชนรับรู้ข้อมูลของโครงการ/กิจกรรม | มากที่สุด | 80 | 80 |
| | มาก | 30 | 30 |
| | ปานกลาง | 10 | 10 |
| | น้อย | 10 | 10 |
| | น้อยที่สุด | 10 | 10 |
| รวม | | 140 | 140 |

| หัวข้อ | ผลการประเมิน | จำนวนผู้ให้คะแนน (คน) | คะแนนที่ได้ (คะแนน) |
|--|--------------|-----------------------|---------------------|
| 2. มีการเปิดโอกาสให้ประชาชนมีส่วนร่วม แสดงความคิดเห็น ตรวจสอบข้อมูลโครงการ/กิจกรรม | มากที่สุด | 50 | 50 |
| | มาก | 60 | 60 |
| | ปานกลาง | 10 | 10 |
| | น้อย | 10 | 10 |
| | น้อยที่สุด | 10 | 10 |
| รวม | | 140 | 140 |

| หัวข้อ | ผลการประเมิน | จำนวนผู้ให้คะแนน (คน) | คะแนนที่ได้ (คะแนน) |
|---|--------------|-----------------------|---------------------|
| 3. มีการดำเนินโครงการ/กิจกรรม เป็นไปตามระยะเวลาที่กำหนด | มากที่สุด | 80 | 80 |
| | มาก | 30 | 30 |
| | ปานกลาง | 10 | 10 |
| | น้อย | 10 | 10 |
| | น้อยที่สุด | 10 | 10 |
| รวม | | 140 | 140 |

| หัวข้อ | ผลการประเมิน | จำนวนผู้ให้คะแนน (คน) | คะแนนที่ได้ (คะแนน) |
|--|--------------|-----------------------|---------------------|
| 4. มีการรายงานผลการดำเนินโครงการ/กิจกรรมต่อสาธารณะ | มากที่สุด | 60 | 60 |
| | มาก | 50 | 50 |
| | ปานกลาง | 10 | 10 |
| | น้อย | 10 | 10 |
| | น้อยที่สุด | 10 | 10 |
| รวม | | 140 | 140 |

| หัวข้อ | ผลการประเมิน | จำนวนผู้ให้คะแนน (คน) | คะแนนที่ได้ (คะแนน) |
|---|--------------|-----------------------|---------------------|
| 5. ผลการดำเนินโครงการ/กิจกรรม นำไปสู่การแก้ไขปัญหาและตอบสนองความต้องการของประชาชนในท้องถิ่น | มากที่สุด | 80 | 80 |
| | มาก | 30 | 30 |
| | ปานกลาง | 10 | 10 |
| | น้อย | 10 | 10 |
| | น้อยที่สุด | 10 | 10 |
| รวม | | 140 | 140 |

รวม 5 ข้อ ข้อละ 140 คะแนน รวมเป็น 700 คะแนน สรุปดังนี้

1. มากที่สุด 350 คะแนน
2. มาก 200 คะแนน
3. ปานกลาง 50 คะแนน
4. น้อย 50 คะแนน
5. น้อยที่สุด 50 คะแนน

สรุปผลความพึงพอใจด้านที่ 3 การพัฒนาด้านสังคมและความมั่นคงของมนุษย์

ผลการวิเคราะห์ความพึงพอใจในภาพรวม : ความพึงพอใจในระดับ มาก – มากที่สุด รวมเป็น 550 คะแนน คิดเป็นร้อยละ 78.57 ผ่านเกณฑ์ที่กำหนด

ยุทธศาสตร์ที่ 4 การพัฒนาด้านสาธารณสุข

(การควบคุมและป้องกันโรคพิษสุนัขบ้า/โรคไข้เลือดออก/ยาเสพติด/และโครงการด้านสาธารณสุขอื่น ๆ)

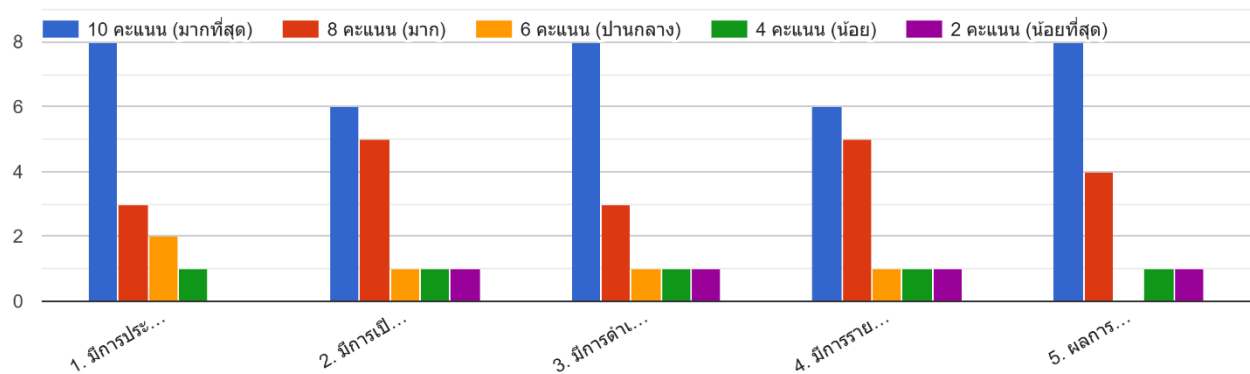

| หัวข้อ | ผลการประเมิน | จำนวนผู้ให้คะแนน (คน) | คะแนนที่ได้ (คะแนน) |
|---|--------------|-----------------------|---------------------|
| 1. มีการประชาสัมพันธ์ให้ประชาชนรับรู้ข้อมูลของโครงการ/กิจกรรม | มากที่สุด | 80 | 80 |
| | มาก | 30 | 30 |
| | ปานกลาง | 20 | 20 |
| | น้อย | 10 | 10 |
| | น้อยที่สุด | 0 | 0 |
| รวม | | 140 | 140 |

| หัวข้อ | ผลการประเมิน | จำนวนผู้ให้คะแนน (คน) | คะแนนที่ได้ (คะแนน) |
|--|--------------|-----------------------|---------------------|
| 2. มีการเปิดโอกาสให้ประชาชนมีส่วนร่วม แสดงความคิดเห็น ตรวจสอบข้อมูลโครงการ/กิจกรรม | มากที่สุด | 60 | 60 |
| | มาก | 50 | 50 |
| | ปานกลาง | 10 | 10 |
| | น้อย | 10 | 10 |
| | น้อยที่สุด | 10 | 10 |
| รวม | | 140 | 140 |

| หัวข้อ | ผลการประเมิน | จำนวนผู้ให้คะแนน (คน) | คะแนนที่ได้ (คะแนน) |
|---|--------------|-----------------------|---------------------|
| 3. มีการดำเนินโครงการ/กิจกรรม เป็นไปตามระยะเวลาที่กำหนด | มากที่สุด | 80 | 80 |
| | มาก | 30 | 30 |
| | ปานกลาง | 10 | 10 |
| | น้อย | 10 | 10 |
| | น้อยที่สุด | 10 | 10 |
| รวม | | 140 | 140 |

| หัวข้อ | ผลการประเมิน | จำนวนผู้ให้คะแนน (คน) | คะแนนที่ได้ (คะแนน) |
|--|--------------|-----------------------|---------------------|
| 4. มีการรายงานผลการดำเนินโครงการ/กิจกรรมต่อสาธารณะ | มากที่สุด | 60 | 60 |
| | มาก | 50 | 50 |
| | ปานกลาง | 10 | 10 |
| | น้อย | 10 | 10 |
| | น้อยที่สุด | 10 | 10 |
| รวม | | 140 | 140 |

| หัวข้อ | ผลการประเมิน | จำนวนผู้ให้คะแนน (คน) | คะแนนที่ได้ (คะแนน) |
|---|--------------|-----------------------|---------------------|
| 5. ผลการดำเนินโครงการ/กิจกรรม นำไปสู่การแก้ไขปัญหาและตอบสนองความต้องการของประชาชนในท้องถิ่น | มากที่สุด | 80 | 80 |
| | มาก | 40 | 40 |
| | ปานกลาง | 0 | 0 |
| | น้อย | 10 | 10 |
| | น้อยที่สุด | 10 | 10 |
| รวม | | 140 | 140 |

รวม 5 ข้อ ข้อละ 140 คะแนน รวมเป็น 700 คะแนน สรุปดังนี้

1. มากที่สุด 360 คะแนน
2. มาก 200 คะแนน
3. ปานกลาง 50 คะแนน
4. น้อย 50 คะแนน
5. น้อยที่สุด 40 คะแนน

สรุปผลความพึงพอใจด้านที่ 4 การพัฒนาด้านสาธารณสุข

ผลการวิเคราะห์ความพึงพอใจในภาพรวม : ความพึงพอใจในระดับ มาก – มากที่สุด รวมเป็น 560 คะแนน คิดเป็นร้อยละ 80 ผ่านเกณฑ์ที่กำหนด

ยุทธศาสตร์ที่ 5 การพัฒนาด้านการศึกษา ศาสนา และวัฒนธรรม (โครงการประเพณีท้องถิ่นต่าง ๆ/งานประจำปีของดี/กีฬาต้านยาเสพติด/การพัฒนาศูนย์พัฒนาเด็กเล็ก อาหารเสริม (นม) และอาหารกลางวัน)

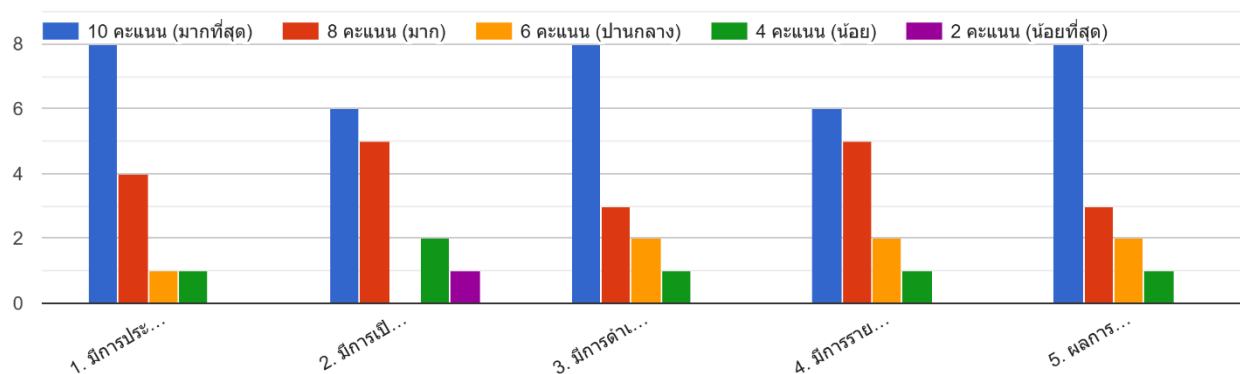

| หัวข้อ | ผลการประเมิน | จำนวนผู้ให้คะแนน (คน) | คะแนนที่ได้ (คะแนน) |
|---|--------------|-----------------------|---------------------|
| 1. มีการประชาสัมพันธ์ให้ประชาชน รับรู้ข้อมูลของโครงการ/กิจกรรม | มากที่สุด | 80 | 80 |
| | มาก | 40 | 40 |
| | ปานกลาง | 10 | 10 |
| | น้อย | 10 | 10 |
| | น้อยที่สุด | 0 | 0 |
| รวม | | 140 | 140 |

| หัวข้อ | ผลการประเมิน | จำนวนผู้ให้คะแนน (คน) | คะแนนที่ได้ (คะแนน) |
|---|--------------|-----------------------|---------------------|
| 2. มีการเปิดโอกาสให้ประชาชนมี ส่วนร่วม แสดงความคิดเห็น ตรวจสอบข้อมูลโครงการ/กิจกรรม | มากที่สุด | 60 | 60 |
| | มาก | 50 | 50 |
| | ปานกลาง | 0 | 0 |
| | น้อย | 20 | 20 |
| | น้อยที่สุด | 10 | 10 |
| รวม | | 140 | 140 |

| หัวข้อ | ผลการประเมิน | จำนวนผู้ให้คะแนน (คน) | คะแนนที่ได้ (คะแนน) |
|---|--------------|-----------------------|---------------------|
| 3. มีการดำเนินโครงการ/กิจกรรม เป็นไปตามระยะเวลาที่กำหนด | มากที่สุด | 80 | 80 |
| | มาก | 30 | 30 |
| | ปานกลาง | 20 | 20 |
| | น้อย | 10 | 10 |
| | น้อยที่สุด | 0 | 0 |
| รวม | | 140 | 140 |

| หัวข้อ | ผลการประเมิน | จำนวนผู้ให้คะแนน (คน) | คะแนนที่ได้ (คะแนน) |
|--|--------------|-----------------------|---------------------|
| 4. มีการรายงานผลการดำเนินโครงการ/กิจกรรมต่อสาธารณะ | มากที่สุด | 60 | 60 |
| | มาก | 50 | 50 |
| | ปานกลาง | 20 | 20 |
| | น้อย | 10 | 10 |
| | น้อยที่สุด | 0 | 0 |
| รวม | | 140 | 140 |

| หัวข้อ | ผลการประเมิน | จำนวนผู้ให้คะแนน (คน) | คะแนนที่ได้ (คะแนน) |
|---|--------------|-----------------------|---------------------|
| 5. ผลการดำเนินโครงการ/กิจกรรม นำไปสู่การแก้ไขปัญหาและตอบสนองความต้องการของประชาชนในท้องถิ่น | มากที่สุด | 80 | 80 |
| | มาก | 30 | 30 |
| | ปานกลาง | 20 | 20 |
| | น้อย | 10 | 10 |
| | น้อยที่สุด | 0 | 0 |
| รวม | | 140 | 140 |

รวม 5 ข้อ ข้อละ 140 คะแนน รวมเป็น 700 คะแนน สรุปดังนี้

1. มากที่สุด 360 คะแนน
2. มาก 200 คะแนน
3. ปานกลาง 70 คะแนน
4. น้อย 60 คะแนน
5. น้อยที่สุด 10 คะแนน

สรุปผลความพึงพอใจด้านที่ 5 การพัฒนาด้านการศึกษา ศาสนา และวัฒนธรรม

ผลการวิเคราะห์ความพึงพอใจในภาพรวม : ความพึงพอใจในระดับ มาก – มากที่สุด รวมเป็น 560 คะแนน คิดเป็นร้อยละ 80 ผ่านเกณฑ์ที่กำหนด

ยุทธศาสตร์ที่ 6 การพัฒนาด้านการท่องเที่ยว และการจัดการด้านทรัพยากรธรรมชาติและสิ่งแวดล้อม
(การป้องกันและแก้ไขปัญหาหมอกควันและไฟป่า/การกำจัดขยะมูลฝอยในชุมชน)

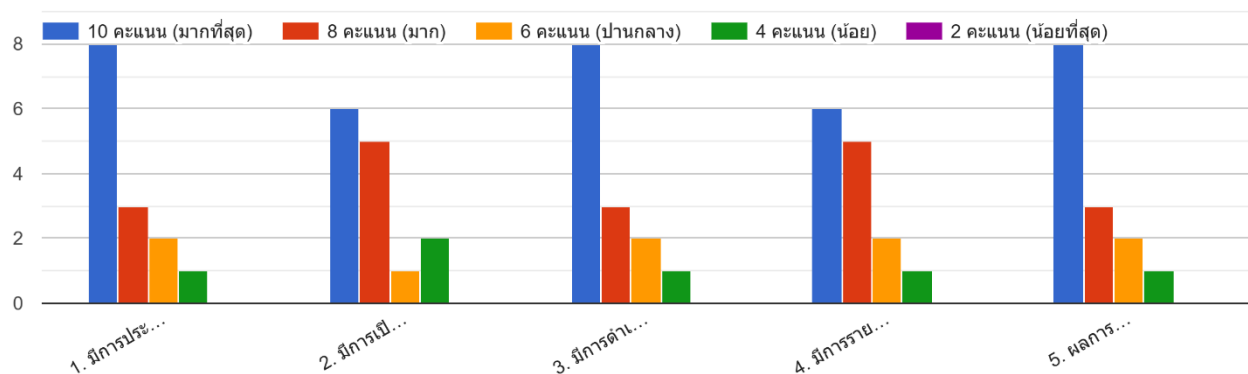

| หัวข้อ | ผลการประเมิน | จำนวนผู้ให้คะแนน (คน) | คะแนนที่ได้ (คะแนน) |
|---|--------------|-----------------------|---------------------|
| 1. มีการประชาสัมพันธ์ให้ประชาชนรับรู้ข้อมูลของโครงการ/กิจกรรม | มากที่สุด | 80 | 80 |
| | มาก | 30 | 30 |
| | ปานกลาง | 20 | 20 |
| | น้อย | 10 | 10 |
| | น้อยที่สุด | 0 | 0 |
| รวม | | 140 | 140 |

| หัวข้อ | ผลการประเมิน | จำนวนผู้ให้คะแนน (คน) | คะแนนที่ได้ (คะแนน) |
|--|--------------|-----------------------|---------------------|
| 2. มีการเปิดโอกาสให้ประชาชนมีส่วนร่วม แสดงความคิดเห็น ตรวจสอบข้อมูลโครงการ/กิจกรรม | มากที่สุด | 60 | 60 |
| | มาก | 50 | 50 |
| | ปานกลาง | 10 | 10 |
| | น้อย | 20 | 20 |
| | น้อยที่สุด | 0 | 0 |
| รวม | | 140 | 140 |

| หัวข้อ | ผลการประเมิน | จำนวนผู้ให้คะแนน (คน) | คะแนนที่ได้ (คะแนน) |
|--|--------------|-----------------------|---------------------|
| 3. มีการดำเนินโครงการ/กิจกรรม เป็นไปตามระยะเวลาที่กำหนด | มากที่สุด | 80 | 80 |
| | มาก | 30 | 30 |
| | ปานกลาง | 20 | 20 |
| | น้อย | 10 | 10 |
| | น้อยที่สุด | 0 | 0 |
| รวม | | 140 | 140 |

| หัวข้อ | ผลการประเมิน | จำนวนผู้ให้คะแนน (คน) | คะแนนที่ได้ (คะแนน) |
|--|--------------|-----------------------|---------------------|
| 4. มีการรายงานผลการดำเนิน โครงการ/กิจกรรมต่อสาธารณะ | มากที่สุด | 60 | 60 |
| | มาก | 50 | 50 |
| | ปานกลาง | 20 | 20 |
| | น้อย | 10 | 10 |
| | น้อยที่สุด | 0 | 0 |
| รวม | | 140 | 140 |

| หัวข้อ | ผลการประเมิน | จำนวนผู้ให้คะแนน (คน) | คะแนนที่ได้ (คะแนน) |
|--|--------------|-----------------------|---------------------|
| 5. ผลการดำเนินโครงการ/กิจกรรม นำไปสู่การแก้ไขปัญหาและ ตอบสนองความต้องการของ ประชาชนในท้องถิ่น | มากที่สุด | 80 | 80 |
| | มาก | 30 | 30 |
| | ปานกลาง | 20 | 20 |
| | น้อย | 10 | 10 |
| | น้อยที่สุด | 0 | 0 |
| รวม | | 140 | 140 |

รวม 5 ข้อ ข้อละ 140 คะแนน รวมเป็น 700 คะแนน สรุปดังนี้

1. มากที่สุด 360 คะแนน
2. มาก 190 คะแนน
3. ปานกลาง 90 คะแนน
4. น้อย 60 คะแนน
5. น้อยที่สุด 0 คะแนน

สรุปผลความพึงพอใจด้านที่ 6 การพัฒนาด้านการท่องเที่ยว การจัดการทรัพยากรธรรมชาติและสิ่งแวดล้อม
ผลการวิเคราะห์ความพึงพอใจในภาพรวม : ความพึงพอใจในระดับ มาก – มากที่สุด รวมเป็น 550 คะแนน
คิดเป็นร้อยละ 78.57 ผ่านเกณฑ์ที่กำหนด

ยุทธศาสตร์ที่ 7 การพัฒนาด้านการบริหารจัดการบ้านเมืองที่ดี
(การจัดเก็บภาษีเคลื่อนที่/การประชาคมท้องถิ่น/การฝึกอบรมสัมมนา)

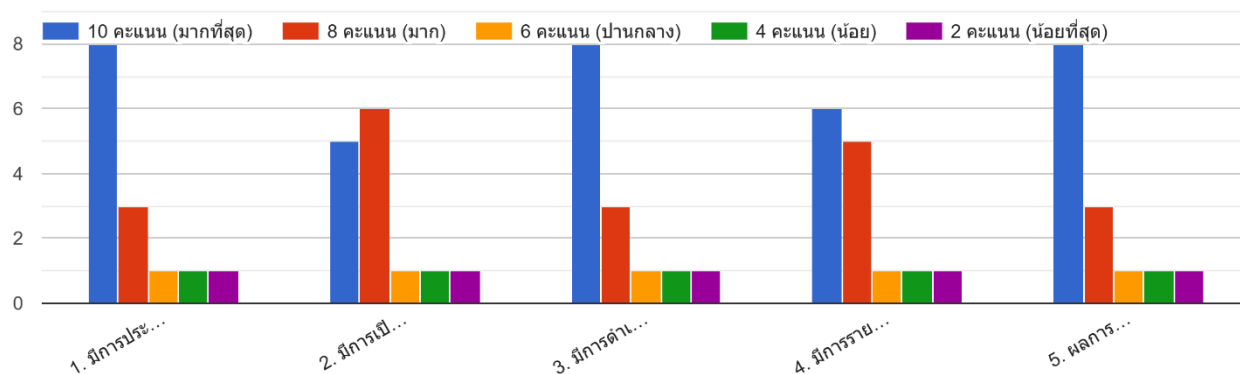

| หัวข้อ | ผลการประเมิน | จำนวนผู้ให้คะแนน (คน) | คะแนนที่ได้ (คะแนน) |
|---|--------------|-----------------------|---------------------|
| 1. มีการประชาสัมพันธ์ให้ประชาชนรับรู้ข้อมูลของโครงการ/กิจกรรม | มากที่สุด | 80 | 80 |
| | มาก | 30 | 30 |
| | ปานกลาง | 10 | 10 |
| | น้อย | 10 | 10 |
| | น้อยที่สุด | 10 | 10 |
| รวม | | 140 | 140 |

| หัวข้อ | ผลการประเมิน | จำนวนผู้ให้คะแนน (คน) | คะแนนที่ได้ (คะแนน) |
|--|--------------|-----------------------|---------------------|
| 2. มีการเปิดโอกาสให้ประชาชนมีส่วนร่วม แสดงความคิดเห็น ตรวจสอบข้อมูลโครงการ/กิจกรรม | มากที่สุด | 50 | 50 |
| | มาก | 60 | 60 |
| | ปานกลาง | 10 | 10 |
| | น้อย | 10 | 10 |
| | น้อยที่สุด | 10 | 10 |
| รวม | | 140 | 140 |

| หัวข้อ | ผลการประเมิน | จำนวนผู้ให้คะแนน (คน) | คะแนนที่ได้ (คะแนน) |
|--|--------------|-----------------------|---------------------|
| 3. มีการดำเนินโครงการ/กิจกรรมเป็นไปตามระยะเวลาที่กำหนด | มากที่สุด | 80 | 80 |
| | มาก | 30 | 30 |
| | ปานกลาง | 10 | 10 |
| | น้อย | 10 | 10 |
| | น้อยที่สุด | 10 | 10 |
| รวม | | 140 | 140 |

| หัวข้อ | ผลการประเมิน | จำนวนผู้ให้คะแนน (คน) | คะแนนที่ได้ (คะแนน) |
|--|--------------|-----------------------|---------------------|
| 4. มีการรายงานผลการดำเนินโครงการ/กิจกรรมต่อสาธารณะ | มากที่สุด | 60 | 60 |
| | มาก | 50 | 50 |
| | ปานกลาง | 10 | 10 |
| | น้อย | 10 | 10 |
| | น้อยที่สุด | 10 | 10 |
| รวม | | 140 | 140 |

| หัวข้อ | ผลการประเมิน | จำนวนผู้ให้คะแนน (คน) | คะแนนที่ได้ (คะแนน) |
|--|--------------|-----------------------|---------------------|
| 5. ผลการดำเนินโครงการ/กิจกรรมนำไปสู่การแก้ไขปัญหาและตอบสนองความต้องการของประชาชนในท้องถิ่น | มากที่สุด | 80 | 80 |
| | มาก | 30 | 30 |
| | ปานกลาง | 10 | 10 |
| | น้อย | 10 | 10 |
| | น้อยที่สุด | 10 | 10 |
| รวม | | 140 | 140 |

รวม 5 ข้อ ข้อละ 140 คะแนน รวมเป็น 700 คะแนน สรุปดังนี้

1. มากที่สุด 350 คะแนน
2. มาก 200 คะแนน
3. ปานกลาง 50 คะแนน
4. น้อย 50 คะแนน
5. น้อยที่สุด 50 คะแนน

สรุปผลความพึงพอใจด้านที่ 7 การพัฒนาด้านการบริหารจัดการบ้านเมืองที่ดี

ผลการวิเคราะห์ความพึงพอใจในภาพรวม : ความพึงพอใจในระดับ มาก – มากที่สุด รวมเป็น 550 คะแนน คิดเป็นร้อยละ 78.57 ผ่านเกณฑ์ที่กำหนด

สรุปผลความพึงพอใจทั้ง 7 ยุทธศาสตร์ : ภาพรวมคะแนนความพึงพอใจในระดับ มาก – มากที่สุด ดังนี้

ด้านที่ 1 การพัฒนาด้านโครงสร้างพื้นฐานและการวางผังเมือง

ผลการวิเคราะห์ความพึงพอใจในภาพรวม : ความพึงพอใจในระดับ มาก – มากที่สุด รวมกันได้ 580 คะแนน คิดเป็นร้อยละ 82.86 ผ่านเกณฑ์ที่กำหนด

ด้านที่ 2 การพัฒนาด้านเศรษฐกิจ

ผลการวิเคราะห์ความพึงพอใจในภาพรวม : คะแนนความพึงพอใจในระดับ มาก – มากที่สุด รวมเป็น 560 คะแนน คิดเป็นร้อยละ 80 ผ่านเกณฑ์ที่กำหนด

ด้านที่ 3 การพัฒนาด้านสังคมและความมั่นคงของมนุษย์

ผลการวิเคราะห์ความพึงพอใจในภาพรวม : ความพึงพอใจในระดับ มาก – มากที่สุด รวมเป็น 550 คะแนน คิดเป็นร้อยละ 78.57 ผ่านเกณฑ์ที่กำหนด

ด้านที่ 4 การพัฒนาด้านสาธารณสุข

ผลการวิเคราะห์ความพึงพอใจในภาพรวม : ความพึงพอใจในระดับ มาก – มากที่สุด รวมเป็น 560 คะแนน คิดเป็นร้อยละ 80 ผ่านเกณฑ์ที่กำหนด

ด้านที่ 5 การพัฒนาด้านการศึกษา ศาสนา และวัฒนธรรม

ผลการวิเคราะห์ความพึงพอใจในภาพรวม : ความพึงพอใจในระดับ มาก – มากที่สุด รวมเป็น 560 คะแนน คิดเป็นร้อยละ 80 ผ่านเกณฑ์ที่กำหนด

ด้านที่ 6 การพัฒนาด้านการท่องเที่ยว การจัดการทรัพยากรธรรมชาติและสิ่งแวดล้อม

ผลการวิเคราะห์ความพึงพอใจในภาพรวม : ความพึงพอใจในระดับ มาก – มากที่สุด รวมเป็น 550 คะแนน คิดเป็นร้อยละ 78.57 ผ่านเกณฑ์ที่กำหนด

ด้านที่ 7 การพัฒนาด้านการบริหารจัดการบ้านเมืองที่ดี

ผลการวิเคราะห์ความพึงพอใจในภาพรวม : ความพึงพอใจในระดับ มาก – มากที่สุด รวมเป็น 550 คะแนน คิดเป็นร้อยละ 78.57 ผ่านเกณฑ์ที่กำหนด

ส่วนที่ 3 สรุปผล ข้อเสนอแนะ และข้อเสนอแนะ

1. สรุปผลการพัฒนาท้องถิ่นในปีงบประมาณ พ.ศ. 2568

ตารางสรุปโครงการพัฒนาที่นำไปจัดทำงบประมาณรายจ่ายประจำปีงบประมาณ พ.ศ. 2568

| ยุทธศาสตร์ | ชื่อยุทธศาสตร์ | งบประมาณ (บาท) | คิดเป็นร้อยละ ของงบปี 68 (ตั้งไว้ 39,500,000) |
|------------|--|-------------------|---|
| 1 | การพัฒนาด้านโครงสร้างพื้นฐานและการวางผังเมือง | 3,872,130 | 9.80 |
| 2 | การพัฒนาด้านเศรษฐกิจ | 71,000 | 0.18 |
| 3 | การพัฒนาด้านสังคมและความมั่นคงของมนุษย์ | 9,679,400 | 24.50 |
| 4 | การพัฒนาด้านสาธารณสุข | 356,200 | 0.90 |
| 5 | การพัฒนาด้านการศึกษา ศาสนา และวัฒนธรรม | 2,747,192 | 6.95 |
| 6 | การพัฒนาด้านการท่องเที่ยว การจัดการทรัพยากรธรรมชาติและสิ่งแวดล้อม | 1,930,950 | 4.89 |
| 7 | การพัฒนาด้านการบริหารจัดการบ้านเมืองที่ดี | 82,000 | 0.71 |
| | รวมทั้งสิ้น | 18,738,872 | 47.44 |

ตารางสรุปครุภัณฑ์ที่นำไปจัดทำงบประมาณรายจ่ายประจำปีงบประมาณ พ.ศ. 2568

| ลำดับที่ | ประเภทครุภัณฑ์ | งบประมาณ (บาท) | คิดเป็นร้อยละ ของงบปี 68 (ตั้งไว้ 39,500,000) |
|----------|---------------------------------------|----------------|---|
| 1 | ครุภัณฑ์สำนักงาน | 140,630 | 0.36 |
| 2 | ครุภัณฑ์ไฟฟ้าและวิทยุ | 17,230 | 0.04 |
| 3 | ครุภัณฑ์วิทยาศาสตร์หรือการแพทย์ | 74,900 | 0.19 |
| 4 | ครุภัณฑ์คอมพิวเตอร์หรืออิเล็กทรอนิกส์ | 331,300 | 0.84 |
| 5 | ครุภัณฑ์งานบ้านงานครัว | 8,900 | 0.02 |
| | รวมทั้งสิ้น | 572,960 | 1.45 |

โครงการที่นำไปจัดทำเทศบัญญัติงบประมาณรายจ่ายประจำปีงบประมาณ พ.ศ. 2568

ยุทธศาสตร์ที่ 1 การพัฒนาด้านโครงสร้างพื้นฐานและการวางผังเมือง

| ลำดับที่ | ชื่อโครงการ | งบประมาณ (บาท) | เบิกจ่าย (บาท) | หมายเหตุ |
|----------|--|------------------|------------------|----------|
| 1 | โครงการก่อสร้างขยายไหล่ทางคอนกรีตเสริมเหล็ก พร้อมกำแพงกันดินและติดตั้งไฟฟ้าแสงสว่างกิ่งเดี่ยว รหัสทางหลวงท้องถิ่น ชม.ถ 83-006 บ้านพันหลัง-ป่าสักหลวง กว้างเฉลี่ย 2.00-2.50 เมตร หนา 0.15 เมตร ยาว 157.00 เมตร หรือพื้นที่ไม่น้อยกว่า 353.90 ตารางเมตร พร้อมกำแพงกันดินและติดตั้งไฟฟ้าแสงสว่างกิ่งเดี่ยว | 994,900 | 897,000 | |
| 2 | โครงการก่อสร้างถนนคอนกรีตเสริมเหล็ก สายทางบ้านสันต้นม่วงเหนือ ซอย 5 หมายเลขสายทาง ชม.ถ. 83-009 หนา 0.15 เมตร กว้าง 4.00 เมตร ยาว 426.00 เมตร พื้นที่ไม่น้อยกว่า 1704.00 ตารางเมตร และก่อสร้างท่อระบายน้ำเส้นผ่านศูนย์กลาง 0.40 เมตร พร้อมบ่อพัก ความยาวรวมบ่อพักไม่น้อยกว่า 158.00 เมตร | 1,209,700 | 1,160,000 | |
| 3 | โครงการปรับปรุงขยายสะพานข้ามลำเหมือง สาธารณประโยชน์ และเสริมไหล่ทางคอนกรีตเสริมเหล็ก สายทางพันหลัง-ป่าเส้า-หนองงู หมายเลขสายทาง ชม.ถ. 83-003 หมู่ 4 บ้านพันหลัง โดยการวางท่อระบายน้ำเส้นผ่านศูนย์กลาง 0.60 เมตร ยาว 6.00 เมตร และขยายไหล่ทางถนนคอนกรีตเสริมเหล็ก หนา 0.15 เมตร กว้างเฉลี่ย 0.80-1.20 เมตร ยาว 7.00-10.00 เมตร หรือพื้นที่ไม่น้อยกว่า 10.00 ตารางเมตร | 18,700 | 18,700 | |
| 4 | โครงการปรับปรุงผิวจราจรเดิม ปูแอสฟัลต์ติกคอนกรีต (overlay) ถนนสายป่าเหมือด-พันหลัง หมายเลขสายทาง ชม.ถ. 83-005 หมู่ 4 บ้านพันหลัง โดยการปูแอสฟัลต์ติกคอนกรีต หนาเฉลี่ย 0.05 เมตร กว้างเฉลี่ย 6.00-7.50 เมตร ยาวไม่น้อยกว่า 513.00 เมตร หรือพื้นที่ไม่น้อยกว่า 3,261.00 ตารางเมตร และก่อสร้างเสริมไหล่ทางคอนกรีตเสริมเหล็ก หนา 0.15 เมตร กว้างเฉลี่ย 1.00-1.50 เมตร ยาวไม่น้อยกว่า 43.00 เมตร หรือพื้นที่ไม่น้อยกว่า 57.00 ตารางเมตร | 1,449,830 | 1,188,000 | |
| 5 | ปรับปรุงไหล่ทางคอนกรีตเสริมเหล็ก สายทางพันหลัง-ป่าเส้า-หนองงู หมายเลขสายทาง ชม.ถ 83-003 หมู่ที่ 7 บ้านต้นผึ้ง หนา 0.15 เมตร จำนวน 2 ช่วง ดังนี้ ช่วงที่ 1 กว้าง 1.00 - 2.50 เมตร ยาว 146.00 เมตร หรือพื้นที่ไม่น้อยกว่า 265.00 ตารางเมตร ช่วงที่ 2 กว้าง 0.80 - 0.90 เมตร ยาว 63.00 เมตร หรือพื้นที่ไม่น้อยกว่า 56.00 ตารางเมตร | 194,000 | 194,000 | |
| | รวม 5 โครงการ | 3,867,130 | 3,457,700 | |

โครงการก่อสร้างจากเงินอุดหนุนเฉพาะกิจ ประจำปีงบประมาณ พ.ศ. 2568

(งบเงินอุดหนุนที่จัดสรรให้แก่ อปท. ปีงบประมาณ พ.ศ. 2568 ผ่านระบบ BBL ของสำนักงานงบประมาณ)

| ลำดับที่ | ชื่อโครงการ | งบประมาณ (บาท) | เบิกจ่าย (บาท) | หมายเหตุ |
|----------------------|---|------------------|------------------|----------|
| 1 | โครงการก่อสร้างขยายไหล่ทางคอนกรีตเสริมเหล็ก รหัสทางหลวงท้องถิ่น ชม.ถ. 83-007 บ้านร้องต้นขาม - บ้านสันต้นม่วงเหนือ กว้างเฉลี่ย 1.00 - 2.50 เมตร หนา 0.15 เมตร ยาว 415.00 เมตร หรือพื้นที่ไม่น้อยกว่า 856 ตารางเมตร พร้อมกำแพงกันดิน | 1,152,000 | 1,147,000 | |
| 2 | โครงการก่อสร้างขยายไหล่ทางคอนกรีตเสริมเหล็ก รหัสทางหลวงท้องถิ่น ชม.ถ. 83-001 บ้านสันต้นม่วงเหนือ - บ้านป่าสักหลวง กว้างเฉลี่ย 1.00-2.00 เมตร หนา 0.15 เมตร ยาว 698.00 เมตร หรือพื้นที่ไม่น้อยกว่า 1,032 ตารางเมตรพร้อมงานซ่อมแซมถนนเดิม พื้นที่ไม่น้อยกว่า 250 ตารางเมตร | 799,000 | 666,000 | |
| รวม 2 โครงการ | | 1,951,000 | 1,813,000 | |

โครงการจากงบประมาณแหล่งอื่น

| ลำดับที่ | ชื่อโครงการ | งบประมาณ (บาท) | เบิกจ่าย (บาท) | หมายเหตุ |
|----------|--|----------------|----------------|---|
| 1 | ปรับปรุงซ่อมแซมถนนปูแอสฟัลท์ติก คอนกรีต รหัสทางหลวงท้องถิ่น ชม.ถ 83-007 สายทางบ้านร้องต้นขาม หมู่1 -บ้านสันต้นม่วงเหนือ หมู่2 ตำบลสำราญราษฎร์ ความกว้าง 4.00 เมตร ความยาว 881.00 เมตร หนา 0.05 เมตรหรือ พื้นที่ไม่น้อยกว่า 3,524.00 ตารางเมตร | 1,492,000 | 1,492,000 | ได้รับงบ อบจ.เชียงใหม่ ปี 68 |
| 2 | ปรับปรุงซ่อมแซมถนนปูแอสฟัลท์ติก คอนกรีต รหัสทางหลวงท้องถิ่น ชม.ถ 83-003 สายทางบ้านพันหลัง หมู่4 -บ้านป่าเส้า-หนองงู ตำบลสำราญราษฎร์ ความกว้าง 4.00 เมตร ความ ยาว 955.00 เมตร หนา 0.05 เมตรหรือพื้นที่ไม่น้อย กว่า 3,820.00 ตารางเมตร | 1,618,000 | 1,618,000 | ได้รับงบ อบจ.เชียงใหม่ ปี 68 |
| 3 | โครงการปรับปรุงผิวจราจรปูแอสฟัลท์ติกคอนกรีต (OVER LAY) ถนนทางหลวงท้องถิ่น ชม.ถ 83-005 สายบ้านพันหลัง-ป่าเหมือด บริเวณหน้าร้านคูปูญ หมู่ 4 บ้านพันหลัง | 125,000 | 0.00 | - ใช้เงินเหลือจ่ายจาก โครงการก่อสร้างขยาย ไหล่ทางคสล. ชม.ถ. 83- 001 สันต้นม่วงเหนือ - ป่าสักหลวง - กั้นเงินไว้แล้ว จะก่อสร้างในไตรมาส แรกปีงบประมาณ 69 |

| ลำดับที่ | ชื่อโครงการ | งบประมาณ (บาท) | เบิกจ่าย (บาท) | หมายเหตุ |
|------------|--|-------------------|------------------|---|
| 4 | โครงการก่อสร้างลานกิจกรรมอเนกประสงค์บริเวณ ด้านหน้าอาคารสำนักงานเทศบาลตำบล สำราญราษฎร์ หมู่ 4 บ้านพันหลัง | 434,968.94 | 0.00 | - ใช้งบประมาณจาก เงินรางวัลอพท.ที่มีการบริหารจัดการที่ดีปี 67 และ 68 - อยู่ระหว่างการ ก่อสร้าง (ข้อมูล ณ 20 ต.ค. 68) |
| 5 | ปรับปรุงผิวจราจร over-lay ด้วยแอสฟัลท์คอนกรีต หมู่ 5 บ้านป่าเหมือด - หมู่ 12 บ้านสันทราย ตำบล สันปูเลย หนา 0.05 เมตร กว้าง 6.00 เมตร ยาว 184.00 เมตร หรือพื้นที่ไม่น้อยกว่า 1,104.00 ตารางเมตร | 498,000 | 0.00 | ขอรับงบ อบจ.ปี 68 แต่ไม่ได้รับการจัดสรร |
| 6 | ก่อสร้างถนนคอนกรีตเสริมเหล็ก รหัสทางหลวง ท้องถิ่น ชม.ถ 83-005 สายทางบ้านป่าเหมือด หมู่5 - บ้านพันหลัง หมู่4 ตำบลสำราญราษฎร์ ความกว้าง 4.00 เมตร ความยาว 901.00 เมตร หนา 0.15 เมตรหรือพื้นที่ไม่น้อยกว่า 3,604.00 ตาราง เมตร | 2,086,000 | 0.00 | ขอรับงบเศรษฐกิจฐาน ราก แต่ไม่ได้รับการ จัดสรร |
| 7 | ก่อสร้างถนนคอนกรีตเสริมเหล็ก รหัสทางหลวง ท้องถิ่น ชม.ถ 83-009 สายทางหมู่2 บ้านสันต้นม่วง เหนือ ซอย5 ตำบลสำราญราษฎร์ ความกว้าง 4.00 เมตร ความยาว 750.00 เมตร หนา 0.15 เมตร หรือพื้นที่ไม่น้อยกว่า 3,000.00 ตารางเมตร | 1,737,000 | 0.00 | ขอรับงบเศรษฐกิจฐาน ราก แต่ไม่ได้รับการ จัดสรร |
| 8 | ระบบผลิตน้ำประปา (water treatment system) POG ขนาดใหญ่ L รองรับ 121-300 คริวเรือน กำลัง การผลิต 10 ลบ.ม./ชม. บ้านสันมะเกี๋ยง หมู่ที่ 6 | 5,400,000 | 0.00 | ขอรับงบจาก สทนช. ผ่านระบบ Thai Water Plan แต่ไม่ได้ รับการจัดสรร |
| 9 | ปรับปรุงเพิ่มประสิทธิภาพระบบประปา POG TANK ระบบผลิตน้ำประปาขนาดกลาง M รองรับ 51-120 คริวเรือน กำลังการผลิต 7 ลบ.ม./ชม. บ้านสันมะเกี๋ยง หมู่ที่ 6 | 170,000 | 0.00 | ขอรับงบจาก สทนช. ผ่านระบบ Thai Water Plan แต่ไม่ได้ รับการจัดสรร |
| รวม | 9 โครงการ | 13,560,969 | 3,110,000 | |

โครงการอบรมให้ความรู้

| ลำดับที่ | ชื่อโครงการ | งบประมาณ (บาท) | เบิกจ่าย (บาท) | หมายเหตุ |
|----------|--|----------------|----------------|----------|
| 1 | โครงการอบรมให้ความรู้เกี่ยวกับระบบสูบน้ำพลังงานแสงอาทิตย์ แบบออนกริด (ON GRID) เพื่อการเกษตร | 5,000 | 1,500 | |
| | รวม 1 โครงการ | 5,000 | 1,500 | |

ยุทธศาสตร์ที่ 2 การพัฒนาด้านเศรษฐกิจ

| ลำดับที่ | ชื่อโครงการ | งบประมาณ (บาท) | เบิกจ่าย (บาท) | หมายเหตุ |
|----------|---|----------------|----------------|----------|
| 1 | โครงการส่งเสริมสนับสนุนการพัฒนาผลิตภัณฑ์ในชุมชน และการท่องเที่ยวตำบลสำราญราษฎร์ | 25,000 | 25,000 | |
| 2 | โครงการส่งเสริมอาชีพให้ประชาชนในตำบล | 18,000 | 13,500 | |
| 3 | อุดหนุนที่ทำการปกครองอำเภอต๋อยสะเก็ด โครงการจัดงานชะปะของดีต๋อยสะเก็ด | 28,000 | 28,000 | |
| | รวม 3 โครงการ | 71,000 | 66,500 | |

ยุทธศาสตร์ที่ 3 การพัฒนาด้านสังคมและความมั่นคงของมนุษย์

| ลำดับ ที่ | ชื่อโครงการ | งบประมาณ (บาท) | เบิกจ่าย (บาท) | หมายเหตุ |
|--------------|--|------------------|------------------|----------|
| 1 | โครงการอบรมและซ้อมแผนป้องกันและบรรเทา สาธารณภัย | 20,000 | 0.00 | |
| 2 | โครงการช่วยเหลือประชาชนตามอำนาจหน้าที่ของ องค์กรปกครองส่วนท้องถิ่น กรณีเฝ้าระวังหรือฟื้นฟู หลังเกิดสาธารณภัย | 15,000 | 0.00 | |
| 3 | โครงการช่วยเหลือประชาชนตามอำนาจหน้าที่ ขององค์กรปกครองส่วนท้องถิ่น ด้านส่งเสริมและพัฒนา คุณภาพชีวิต | 15,000 | 0.00 | |
| 4 | โครงการส่งเสริมสนับสนุนพัฒนาศักยภาพและทักษะ การใช้ชีวิตผู้สูงอายุ | 10,000 | 7,500 | |
| 5 | โครงการป้องกันและแก้ไขปัญหาเสพติด | 15,000 | 14,970 | |
| 6 | เงินสมทบกองทุนสวัสดิการชุมชนเทศบาลตำบล สำราญราษฎร์ | 50,000 | 50,000 | |
| 7 | เบี้ยยังชีพผู้สูงอายุ | 8,138,400 | 7,925,300 | |
| 8 | เบี้ยยังชีพความพิการ | 1,380,000 | 1,301,600 | |
| 9 | เบี้ยยังชีพผู้ป่วยเอดส์ | 36,000 | 30,500 | |
| | รวม 9 โครงการ | 9,679,400 | 9,329,870 | |

ยุทธศาสตร์ที่ 4 การพัฒนาด้านสาธารณสุข

| ลำดับที่ | ชื่อโครงการ | งบประมาณ (บาท) | เบิกจ่าย (บาท) | หมายเหตุ |
|----------|---|----------------|----------------|----------|
| 1 | โครงการสั้วปลอดโรค คนปลอดภัยจากโรคพิษ สุนัขบ้า ตามพระปณิธานศาสตราจารย์ ดร.สมเด็จพระเจ้าน้องนางเธอ เจ้าฟ้าจุฬาภรณ วลัยลักษณ์ อัครราชกุมารี กรมพระศรีสวาง ควัฒน วรขัตติยราชนารี | 26,200 | 21,750 | |
| 2 | อุดหนุนคณะกรรมการหมู่บ้าน หมู่ที่ 1 โครงการพระราชดำริด้านสาธารณสุข | 20,000 | 20,000 | |
| 3 | อุดหนุนคณะกรรมการหมู่บ้าน หมู่ที่ 2 โครงการพระราชดำริด้านสาธารณสุข | 20,000 | 20,000 | |
| 4 | อุดหนุนคณะกรรมการหมู่บ้าน หมู่ที่ 3 โครงการพระราชดำริด้านสาธารณสุข | 20,000 | 20,000 | |
| 5 | อุดหนุนคณะกรรมการหมู่บ้าน หมู่ที่ 4 โครงการพระราชดำริด้านสาธารณสุข | 20,000 | 20,000 | |
| 6 | อุดหนุนคณะกรรมการหมู่บ้าน หมู่ที่ 5 โครงการพระราชดำริด้านสาธารณสุข | 20,000 | 20,000 | |
| 7 | อุดหนุนคณะกรรมการหมู่บ้าน หมู่ที่ 6 โครงการพระราชดำริด้านสาธารณสุข | 20,000 | 20,000 | |
| 8 | อุดหนุนคณะกรรมการหมู่บ้าน หมู่ที่ 7 โครงการพระราชดำริด้านสาธารณสุข | 20,000 | 20,000 | |
| 9 | อุดหนุนคณะกรรมการหมู่บ้าน หมู่ที่ 8 โครงการพระราชดำริด้านสาธารณสุข | 20,000 | 20,000 | |
| 10 | โครงการกีฬาต้านยาเสพติด | 150,000 | 144,145 | |
| 11 | โครงการพัฒนาส่งเสริมการกีฬา | 20,000 | 9,000 | |
| | รวม 11 โครงการ | 356,200 | 334,895 | |

ยุทธศาสตร์ที่ 5 การพัฒนาทางการศึกษา ศาสนา และวัฒนธรรม

| ลำดับที่ | ชื่อโครงการ | งบประมาณ (บาท) | เบิกจ่าย (บาท) | หมายเหตุ |
|----------|---|------------------|------------------|----------|
| 1 | โครงการสนับสนุนค่าใช้จ่ายการบริหารสถานศึกษา | 702,800 | 671,948 | |
| 2 | อุดหนุนโรงเรียนบ้านป่าเหมือด โครงการอาหารกลางวัน | 1,800,392 | 1,799,600 | |
| 3 | โครงการจัดกิจกรรมวันเด็กแห่งชาติ | 50,000 | 47,205 | |
| 4 | โครงการงานทำบุญประเพณีถวายเทียนเข้าพรรษา | 22,000 | 19,488 | |
| 5 | โครงการจัดงานประเพณียี่เป็ง | 100,000 | 99,692 | |
| 6 | อุดหนุนที่ทำการปกครองอำเภอดอยสะเก็ด โครงการสนับสนุนจัดทำรูปชาติในงานไม้ดอกไม้ประดับ | 25,000 | 25,000 | |
| 7 | อุดหนุนสภาวัฒนธรรมอำเภอดอยสะเก็ด โครงการสืบฮีต สานฮอย ป่าเวณีย์ใหม่เมือง อำเภอดอยสะเก็ด | 5,000 | 5,000 | |
| 8 | อุดหนุนวัดป่าเหมือด โครงการปฏิบัติธรรมสังฆจร ในเทศกาลเข้าพรรษา | 12,000 | 12,000 | |
| 9 | อุดหนุนวัดป่าเหมือด โครงการอบรมประชาชน ประจำตำบลสำราญราษฎร์ | 10,000 | 10,000 | |
| 10 | อุดหนุนวัดป่าเหมือด โครงการอบรมศีลธรรมสามเณร ภาคฤดูร้อน | 10,000 | 10,000 | |
| 11 | อุดหนุนวัดพระธาตุดอยสะเก็ด โครงการจัดกิจกรรม สัปดาห์ส่งเสริมการเผยแผ่พระพุทธศาสนา เนื่องในเทศกาลวิสาขบูชา วันสำคัญสากลของโลก (ประเพณีแห่หน้ามสตรดถวายต้นศรีมหาโพธิ์) | 10,000 | 10,000 | |
| | รวม 11 โครงการ | 2,747,192 | 2,709,933 | |

ยุทธศาสตร์ที่ 6 การพัฒนาด้านการท่องเที่ยว การจัดการทรัพยากรธรรมชาติและสิ่งแวดล้อม

| ลำดับที่ | ชื่อโครงการ | งบประมาณ (บาท) | เบิกจ่าย (บาท) | หมายเหตุ |
|----------|--|------------------|------------------|----------|
| 1 | โครงการป้องกันและแก้ไขปัญหาหมอกควันและ PM2.5 | 11,200 | 8,400 | |
| 2 | โครงการส่งเสริมการจัดการขยะมูลฝอยในชุมชนอย่างเหมาะสมและถูกวิธี | 10,000 | 5,700 | |
| 3 | ค่าเก็บ ขน และกำจัดขยะมูลฝอย | 1,859,750 | 1,215,390.90 | |
| 4 | โครงการคลินิกเกษตรเคลื่อนที่ | 50,000 | 34,020 | |
| | รวม 4 โครงการ | 1,930,950 | 1,263,511 | |

ยุทธศาสตร์ที่ 7 การพัฒนาด้านการบริหารจัดการบ้านเมืองที่ดี

| ลำดับที่ | ชื่อโครงการ | งบประมาณ (บาท) | เบิกจ่าย (บาท) | หมายเหตุ |
|----------|--|------------------|------------------|----------|
| 1 | โครงการฝึกอบรมพัฒนาศักยภาพแก่ผู้บริหาร สมาชิกสภา พนักงานเทศบาล และพนักงานจ้างของเทศบาลตำบลสำราญราษฎร์ | 20,000 | 19,260 | |
| 2 | โครงการศูนย์ปฏิบัติการร่วมในการช่วยเหลือประชาชนขององค์กรปกครองส่วนท้องถิ่น อำเภอตอยสะแก จังหวัดเชียงใหม่ ประจำปีงบประมาณ พ.ศ. 2568 | 25,000 | 18,297.81 | |
| 3 | อุดหนุนที่ทำการปกครองอำเภอตอยสะแก โครงการจัดหาทุนสถาบันและการจัดงานพระราชพิธี รัฐพิธี และงานประเพณีท้องถิ่น | 12,000 | 12,000 | |
| 4 | โครงการจัดเก็บภาษีเคลื่อนที่ | 5,000 | 0.00 | |
| 5 | โครงการปรับปรุงแผนที่ภาษีและทะเบียนทรัพย์สิน | 20,000 | 0.00 | |
| | รวม 5 โครงการ | 82,000.00 | 49,557.81 | |

ครุภัณฑ์ที่นำไปจัดทำเทศบัญญัติงบประมาณรายจ่ายประจำปีงบประมาณ พ.ศ. 2568

ครุภัณฑ์สำนักงาน

| ลำดับที่ | ชื่อครุภัณฑ์ | งบประมาณ (บาท) | เบิกจ่าย (บาท) | หมายเหตุ |
|----------|---|-------------------|----------------|--|
| 1 | เก้าอี้สำนักงาน | 1,550 | 1,550 | จำนวน 1 ตัว สำหรับการปฏิบัติงาน ของพนักงานจ้างตามภารกิจ ตำแหน่ง ผู้ช่วยเจ้าพนักงานธุรการ |
| 2 | เก้าอี้ห้องประชุมทรงเหลี่ยม มีแขน | 15,500 | 15,500 | จำนวน 10 ตัว สำหรับห้องประชุมเทศบาล ตำบลสำราญราษฎร์ |
| 3 | เก้าอี้ห้องประชุมทรงโค้งมีแขน | 14,500 | 14,500 | จำนวน 5 ตัว สำหรับห้องประชุมเทศบาล ตำบลสำราญราษฎร์ |
| 4 | เครื่องปรับอากาศแบบแยกส่วน (ราคารวมค่าติดตั้ง) แบบติดผนัง (ระบบ Inverter) ขนาด 12,000 บีทียู | 19,500 | 18,500 | จำนวน 1 เครื่อง สำหรับติดตั้งใน สำนักปลัดเทศบาล |
| 5 | โต๊ะไม้ห้องประชุม | 6,580 | 6,580 | จำนวน 2 ตัว สำหรับห้องประชุมเทศบาล ตำบลสำราญราษฎร์ |
| 6 | แท่นบรรยาย (โพเดียม) ขนาดไม่น้อยกว่า 35 x 45 x 110 เซนติเมตร | 7,700 | 7,700 | จำนวน 1 ตัว เพื่อใช้ในการ จัดกิจกรรมหรือบริการสาธารณะ เช่น การจัดประชุม การจัดอบรม การจัดงานต่าง ๆ ของเทศบาล ตำบลสำราญราษฎร์ |
| 7 | แท่นบรรยาย (โพเดียม) ขนาดไม่น้อยกว่า 40 x 55 x 110 เซนติเมตร | 8,400 | 8,400 | จำนวน 1 ตัว เพื่อใช้ในการจัด กิจกรรมหรือบริการสาธารณะ เช่น การจัดประชุม การจัดอบรม การจัดงานต่าง ๆ ของเทศบาล ตำบลสำราญราษฎร์ |
| 8 | เครื่องปรับอากาศแบบแยกส่วน (ราคารวมค่าติดตั้ง) แบบติดผนัง (ระบบ INVERTER) ขนาด 12,000 บีทียู | 19,500 | 18,500 | จำนวน 1 เครื่อง สำหรับติดตั้งในกองคลัง |

| ลำดับที่ | ชื่อครุภัณฑ์ | งบประมาณ (บาท) | เบิกจ่าย (บาท) | หมายเหตุ |
|----------|--|----------------|----------------|--|
| 9 | เครื่องปรับอากาศแบบแยกส่วน (ราคารวมค่าติดตั้ง) แบบติดผนัง (ระบบ INVERTER) ขนาด 18,000 บีทียู | 27,900 | 27,000 | จำนวน 1 เครื่อง สำหรับติดตั้ง ในศูนย์พัฒนาเด็กเล็กเทศบาล ตำบลสำราญราษฎร์ |
| 10 | เครื่องปรับอากาศแบบแยกส่วน (ราคารวมค่าติดตั้ง) แบบติดผนัง (ระบบ INVERTER) ขนาด 12,000 บีทียู | 19,500 | 18,500 | จำนวน 1 เครื่อง สำหรับติดตั้ง ในกองช่าง |
| | รวม 10 รายการ | 140,630 | 136,730.00 | |

ครุภัณฑ์ไฟฟ้าและวิทยุ

| ลำดับที่ | ชื่อครุภัณฑ์ | งบประมาณ (บาท) | เบิกจ่าย (บาท) | หมายเหตุ |
|----------|----------------------------|----------------|----------------|---|
| 1 | การ์ดสำหรับตู้สาขาโทรศัพท์ | 17,230 | 17,230 | จำนวน 1 รายการ เพื่อใช้ติดตั้ง สำหรับตู้สาขาโทรศัพท์ ของเทศบาลตำบลสำราญราษฎร์ |
| | รวม 1 รายการ | 17,230 | 17,230 | |

ครุภัณฑ์วิทยาศาสตร์หรือการแพทย์

| ลำดับที่ | ชื่อครุภัณฑ์ | งบประมาณ (บาท) | เบิกจ่าย (บาท) | หมายเหตุ |
|----------|--|----------------|----------------|---|
| 1 | เครื่องกระตุกหัวใจไฟฟ้าอัตโนมัติ (AED) | 74,900 | 73,500 | - ครุภัณฑ์วิทยาศาสตร์ หรือการแพทย์ - จำนวน 1 เครื่อง เพื่อใช้ในการปฏิบัติงานการแพทย์ฉุกเฉินของเทศบาลตำบล สำราญราษฎร์ |
| | รวม 1 รายการ | 74,900 | 73,500 | |

ครุภัณฑ์งานบ้านงานครัว

| ลำดับที่ | ชื่อครุภัณฑ์ | งบประมาณ (บาท) | เบิกจ่าย (บาท) | หมายเหตุ |
|----------|--------------------------|----------------|----------------|---|
| 1 | เครื่องทำน้ำร้อน-น้ำเย็น | 8,900 | 0.00 | - ครุภัณฑ์งานบ้านงานครัว - จำนวน 1 เครื่อง เพื่อให้บริการประชาชนผู้มาติดต่องานการแพทย์ฉุกเฉินของเทศบาลตำบล สำราญราษฎร์ |
| | รวม 1 รายการ | 8,900 | 0.00 | |

ครุภัณฑ์คอมพิวเตอร์หรืออิเล็กทรอนิกส์

| ลำดับที่ | ชื่อครุภัณฑ์ | งบประมาณ (บาท) | เบิกจ่าย (บาท) | หมายเหตุ |
|----------|--|----------------|----------------|---|
| 1 | เครื่องพิมพ์แบบฉีดหมึกพร้อมติดตั้งถังหมึกพิมพ์ (Ink Tank Printer) | 4,100 | 4,000 | - ครุภัณฑ์คอมพิวเตอร์หรืออิเล็กทรอนิกส์ - จำนวน 1 เครื่อง สำหรับปฏิบัติงานของกองคลัง |
| 2 | เครื่องพิมพ์แบบฉีดหมึกพร้อมติดตั้งถังหมึกพิมพ์ (Ink Tank Printer) | 4,100 | 4,000 | - ครุภัณฑ์คอมพิวเตอร์หรืออิเล็กทรอนิกส์ - จำนวน 1 เครื่อง สำหรับปฏิบัติงานของกองการศึกษา |
| 3 | ระบบกล้องโทรทัศน์วงจรปิด | 31,900 | 30,590 | - ครุภัณฑ์คอมพิวเตอร์หรืออิเล็กทรอนิกส์ - จำนวน 1 รายการ สำหรับรักษาความปลอดภัยศูนย์พัฒนาเด็กเล็กเทศบาลตำบลสำราญราษฎร์ |
| 4 | กล้องวิดีโอสำหรับการประชุมทางไกล | 16,500 | 16,500 | - ครุภัณฑ์คอมพิวเตอร์หรืออิเล็กทรอนิกส์ - จำนวน 1 ตัว สำหรับห้องประชุมเทศบาลตำบลสำราญราษฎร์ |
| 5 | เครื่องคอมพิวเตอร์แท็บเล็ตแบบที่ 2 | 230,000 | 230,000 | - ครุภัณฑ์คอมพิวเตอร์หรืออิเล็กทรอนิกส์ - จำนวน 10 เครื่อง สำหรับผู้บริหาร หัวหน้าส่วนราชการ และพนักงานของเทศบาล |
| 6 | เครื่องคอมพิวเตอร์สำหรับงานสำนักงาน (จอภาพแสดงผลขนาดไม่น้อยกว่า 19 นิ้ว) | 20,000 | 19,500 | - ครุภัณฑ์คอมพิวเตอร์หรืออิเล็กทรอนิกส์ - จำนวน 1 เครื่อง สำหรับปฏิบัติงานของกองคลัง |
| 7 | เครื่องพิมพ์เลเซอร์หรือ LED ขาวดำ (18 หน้า/นาทีก) | 3,300 | 3,300 | - ครุภัณฑ์คอมพิวเตอร์หรืออิเล็กทรอนิกส์ - จำนวน 1 เครื่อง สำหรับปฏิบัติงานของกองคลัง |

| ลำดับที่ | ชื่อครุภัณฑ์ | งบประมาณ (บาท) | เบิกจ่าย (บาท) | หมายเหตุ |
|----------|--|----------------|----------------|---|
| 8 | เครื่องสำรองไฟฟ้า ขนาด 800 VA | 2,500 | 2,500 | - ครุภัณฑ์คอมพิวเตอร์ หรืออิเล็กทรอนิกส์ - จำนวน 1 เครื่อง สำหรับปฏิบัติงานของกองคลัง |
| 9 | กล่องโทรทัศน์วงจรปิด ชนิดเครือข่าย แบบมุมมองคงที่ ภายนอกสำนักงาน | 11,400 | 11,400 | - ครุภัณฑ์คอมพิวเตอร์ หรืออิเล็กทรอนิกส์ - จำนวน 2 ตัว สำหรับรักษาความปลอดภัยในเขต เทศบาล |
| 10 | กล้องนาฬิกา AHD 2.0 ล้านพิกเซล | 7,500 | 7,500 | - ครุภัณฑ์คอมพิวเตอร์ หรืออิเล็กทรอนิกส์ - จำนวน 5 ตัว สำหรับรักษาความปลอดภัยในเขต เทศบาล |
| | รวม 10 รายการ | 331,300 | 329,290 | |

ครุภัณฑ์ที่ได้รับเงินอุดหนุนเฉพาะกิจ ประจำปีงบประมาณ พ.ศ. 2568

(งบเงินอุดหนุนที่จัดสรรให้แก่ อปท. ปีงบประมาณ พ.ศ. 2568 ผ่านระบบ BBL ของสำนักงานงบประมาณ)

| ลำดับ ที่ | ชื่อครุภัณฑ์ | งบประมาณ (บาท) | เบิกจ่าย (บาท) | หมายเหตุ |
|--------------|--|----------------|----------------|----------|
| 1 | รถบรรทุก (ดีเซล) ขนาด 6 ตัน 6 ล้อ ปริมาตรกระบะบรรทุกไม่ต่ำกว่า 6,000 ซีซี หรือกำลังเครื่องยนต์สูงสุดไม่ต่ำกว่า 170 กิโลวัตต์ แบบบรรทุกน้ำ | 2,563,000 | 0.00 | |
| | รวม 1 รายการ | 2,563,000 | 0.00 | |

2. การพัฒนาท้องถิ่นในงบประมาณ พ.ศ. 2569

ตารางสรุปโครงการพัฒนาที่นำไปจัดทำงบประมาณรายจ่ายประจำปีงบประมาณ พ.ศ. 2569

| ยุทธศาสตร์ | ชื่อยุทธศาสตร์ | งบประมาณ (บาท) | คิดเป็นร้อยละ ของงบปี 69 (ตั้งไว้ 47,000,000) |
|------------|--|-------------------|---|
| 1 | การพัฒนาด้านโครงสร้างพื้นฐานและการวางผังเมือง | 5,548,935 | 11.81 |
| 2 | การพัฒนาด้านเศรษฐกิจ | 96,000 | 0.20 |
| 3 | การพัฒนาด้านสังคมและความมั่นคงของมนุษย์ | 10,165,800 | 21.63 |
| 4 | การพัฒนาด้านสาธารณสุข | 374,000 | 0.80 |
| 5 | การพัฒนาด้านการศึกษา ศาสนา และวัฒนธรรม | 3,127,700 | 6.65 |
| 6 | การพัฒนาด้านการท่องเที่ยว การจัดการทรัพยากรธรรมชาติและสิ่งแวดล้อม | 1,821,200 | 3.87 |
| 7 | การพัฒนาด้านการบริหารจัดการบ้านเมืองที่ดี | 342,000 | 0.73 |
| | รวมทั้งสิ้น | 21,475,635 | 45.69 |

ตารางสรุปครุภัณฑ์ที่นำไปจัดทำงบประมาณรายจ่ายประจำปีงบประมาณ พ.ศ. 2569

| ลำดับที่ | ประเภทครุภัณฑ์ | งบประมาณ (บาท) | คิดเป็นร้อยละ ของงบปี 69 (ตั้งไว้ 47,000,000) |
|----------|---------------------------------------|----------------|---|
| 1 | ครุภัณฑ์สำนักงาน | 218,000 | 0.46 |
| 2 | ครุภัณฑ์ไฟฟ้าและวิทยุ | 234,620 | 0.50 |
| 3 | ครุภัณฑ์คอมพิวเตอร์หรืออิเล็กทรอนิกส์ | 107,800 | 0.23 |
| 4 | ครุภัณฑ์งานบ้านงานครัว | 22,990 | 0.05 |
| | รวมทั้งสิ้น | 583,410 | 1.24 |

โครงการที่นำไปจัดทำเทศบัญญัติงบประมาณรายจ่ายประจำปีงบประมาณ พ.ศ. 2569

ยุทธศาสตร์ที่ 1 การพัฒนาด้านโครงสร้างพื้นฐานและการวางผังเมือง

| ลำดับที่ | ชื่อโครงการ | งบประมาณ (บาท) | หมายเหตุ |
|----------|--|----------------|----------|
| 1 | โครงการก่อสร้างถนนคอนกรีตเสริมเหล็ก ถนนทะเบียนทางหลวง ท้องถื่น ชม.ถ 83-008 สายบ้านป่าเหมือด-ป่าเส้า บริเวณตั้งแต่สามแยกบ้านป่าเหมือดเชื่อมต่อบ้านป่าเส้า ยาวตลอดแนว หมู่5 บ้านป่าเหมือด | 242,000 | |
| 2 | โครงการก่อสร้างถนนคอนกรีตเสริมเหล็กและท่อระบายน้ำคอนกรีต เสริมเหล็ก ถนนทะเบียนทางหลวงท้องถื่น ชม.ถ 83-033 สายทางบ้านป่าสักหลวง-โชคอำนวยสายหลัก 1 บริเวณตั้งแต่ทางเข้าชุมชนบ้านโชคอำนวย ยาวตลอดแนว หมู่3 บ้านป่าสักหลวง | 1,674,000 | |
| 3 | โครงการก่อสร้างถนนคอนกรีตเสริมเหล็กและรางระบายน้ำ คอนกรีตเสริมเหล็ก ถนนทะเบียนทางหลวงท้องถื่น ชม.ถ 83-007 สายบ้านร่องต้นขาม-บ้านสันต้นม่วงเหนือ บริเวณที่ทำการผู้ใหญ่บ้าน หมู่2 บ้านสันต้นม่วงเหนือ | 336,000 | |
| 4 | โครงการก่อสร้างถนนคอนกรีตเสริมเหล็กและรางระบายน้ำ คอนกรีตเสริมเหล็ก ถนนทะเบียนทางหลวงท้องถื่น ชม.ถ 83-018 สายทางซอย 4 บ้านต้นผึ้ง บริเวณภายในซอย | 464,000 | |
| 5 | โครงการก่อสร้างท่อลอดเหลี่ยมคอนกรีตเสริมเหล็ก ถนนทะเบียน ทางหลวงท้องถื่น ชม.ถ 83-003 สายบ้านป่าเส้า-หนองงู บริเวณหน้าบ้านเลขที่ 123 หมู่7 บ้านต้นผึ้ง | 176,000 | |
| 6 | โครงการก่อสร้างรางระบายน้ำคอนกรีตเสริมเหล็ก ถนนทางหลวง ท้องถื่น ชม.ถ 83-002 สายบ้านสันต้นม่วงเหนือ-บ้านพันหลัง บริเวณสามแยกที่ทำการผู้ใหญ่บ้านหมู่4 ยาวตลอดแนวหมู่ 4 บ้านพันหลัง | 329,000 | |
| 7 | โครงการก่อสร้างราวกันตกและงานติดตั้งโคมไฟถนนโซลาร์เซลล์ ถนนทางหลวงท้องถื่น ชม.ถ 83-007 สายบ้านร่องต้นขาม - บ้านสันต้นม่วงเหนือ หมู่1 บ้านร่องต้นขาม | 370,800 | |
| 8 | โครงการก่อสร้างราวกันตกและงานติดตั้งโคมไฟถนนโซลาร์เซลล์ ถนนทางหลวงท้องถื่น ชม.ถ 83-007 สายบ้านร่องต้นขาม - บ้านสันต้นม่วงเหนือ หมู่2 บ้านสันต้นม่วงเหนือ | 194,000 | |
| 9 | โครงการก่อสร้างหลังคาคลุมลานสนามเด็กเล่น พร้อมงานบ่อทราย สนามเด็กเล่นและพื้นลานกิจกรรม บริเวณอาคารศูนย์พัฒนาเด็กเล็ก เทศบาลตำบลสำราญราษฎร์ หมู่ 2 บ้านสันต้นม่วงเหนือ | 270,000 | |

| ลำดับที่ | ชื่อโครงการ | งบประมาณ (บาท) | หมายเหตุ |
|----------|--|------------------|----------|
| 10 | โครงการติดตั้งโคมไฟโซลาร์เซลล์ ถนนทางหลวงท้องถิ่น ชม.ถ 83-004 สายทางบ้านสันโป่ง-บ้านป่าเส้า บริเวณแนวรั้วเขต ติดต่อกับโครงการจัดสรรบ้านอรสิริน หมู่8 บ้านสันโป่ง | 231,775 | |
| 11 | โครงการติดตั้งระบบถังกรองน้ำบาดาล,ผิวดิน บริเวณถังเก็บน้ำประปาหมู่บ้าน หมู่5 บ้านป่าเหมือด | 497,000 | |
| 12 | โครงการติดตั้งระบบถังกรองน้ำบาดาล,ผิวดิน บริเวณถังเก็บน้ำประปาหมู่บ้าน หมู่6 บ้านสันมะเกี๋ยง | 497,000 | |
| 13 | โครงการปรับปรุงผิวจราจรปูแอสฟัลท์ติกคอนกรีต (over lay) ถนนทางหลวงท้องถิ่น ชม.ถ 83-027 สายทางบ้านสันโป่ง-วัดสันโป่ง บริเวณปากทางซอย10 เลียบถนนหลังวัดเชื่อมต่อซอย 7 หมู่ 8 บ้านสันโป่ง | 217,360 | |
| 14 | โครงการปรับปรุงระบบท่อน้ำประปาเพื่ออุปโภค บริเวณอาคาร ศูนย์พัฒนาเด็กเล็กเทศบาลตำบลสำราญราษฎร์ หมู่ 2 บ้านสันต้นม่วงเหนือ | 50,000 | |
| | รวม 14 โครงการ | 5,548,935 | |

โครงการก่อสร้างจากเงินอุดหนุนเฉพาะกิจ ประจำปีงบประมาณ พ.ศ. 2569

(งบเงินอุดหนุนที่จัดสรรให้แก่ อปท. ปีงบประมาณ พ.ศ. 2569 ผ่านระบบ BBL ของสำนักงบประมาณ)

| ลำดับ | ชื่อโครงการ | งบประมาณ (บาท) | หมายเหตุ |
|-------|---|------------------|--|
| 1 | โครงการปรับปรุงผิวจราจรปูแอสฟัลท์ติกคอนกรีต (OVER LAY) รหัสทางหลวงท้องถิ่น ชม.ถ. 83-003 สายบ้านพันหลัง - บ้านป่าเส้า - หนองงู หมู่ที่ 4 บ้านพันหลัง เชื่อมต่อหมู่ที่ 7 บ้านต้นผึ้ง | 1,858,000 | ได้รับการจัดสรรงบประมาณ BBL 69 |
| 2 | ก่อสร้างขยายไหล่ทางคอนกรีตเสริมเหล็ก ทะเบียนทาง หลวงท้องถิ่น ชม.ถ 83-006 หมู่ 4 บ้านพันหลัง เชื่อมต่อหมู่ 3 บ้านป่าสักหลวง ความกว้างข้างละ 1.00-1.50 เมตร ความหนาเฉลี่ย 0.15 เมตร ความยาวประมาณ 1,496.00 เมตร หรือพื้นที่รวมไม่น้อยกว่า 1,870.00 ตารางเมตร | 1,122,000 | ขอรับงบประมาณจาก BBL 69 แต่ไม่ได้รับการจัดสรรงบ |
| 3 | ก่อสร้างพื้นลานกีฬาเอนกประสงค์ หมู่ 4 บ้านพันหลัง บริเวณสำนักงานเทศบาลตำบลสำราญราษฎร์ หนา 0.15 เมตร ความกว้าง 27.00-31.50 ม. ความยาว 31.80 เมตร หรือพื้นที่ไม่น้อยกว่า 931.74 ตารางเมตร งานวางระบายน้ำกว้าง 0.30 เมตร ความยาวไม่น้อยกว่า 87.00 เมตร และงานติดตั้งโคมไฟสปอร์ตไลท์ ความสูงเสา ไม่น้อยกว่า 9.00 เมตร จำนวน 4 ต้น | 2,947,000 | ขอรับงบประมาณจาก BBL 69 แต่ไม่ได้รับการจัดสรรงบ |
| | รวม 3 โครงการ | 5,927,000 | |

ยุทธศาสตร์ที่ 2 การพัฒนาด้านเศรษฐกิจ

| ลำดับที่ | ชื่อโครงการ | งบประมาณ (บาท) | หมายเหตุ |
|----------|--|----------------|----------|
| 1 | โครงการส่งเสริมสนับสนุนการพัฒนาผลิตภัณฑ์ในชุมชนและการท่องเที่ยวตำบลสำราญราษฎร์ | 50,000 | |
| 2 | โครงการส่งเสริมอาชีพให้ประชาชนในตำบล | 18,000 | |
| 3 | อุดหนุนที่ทำการปกครองอำเภอตอยสะเก็ด โครงการจัดงานชะปะของดีตอยสะเก็ด | 28,000 | |
| | รวม 3 โครงการ | 96,000 | |

ยุทธศาสตร์ที่ 3 การพัฒนาด้านสังคมและความมั่นคงของมนุษย์

| ลำดับที่ | ชื่อโครงการ | งบประมาณ (บาท) | หมายเหตุ |
|----------|--|----------------|----------|
| 1 | โครงการอบรมและซ้อมแผนป้องกันและบรรเทาสาธารณภัย | 20,000 | |
| 2 | โครงการจัดตั้งและฝึกอบรมอาสาสมัครป้องกันภัยฝ่ายพลเรือน (อปพร.) | 200,000 | |
| 3 | โครงการป้องกันและแก้ไขปัญหายาเสพติด | 15,000 | |
| 4 | โครงการช่วยเหลือประชาชนตามอำนาจหน้าที่ขององค์กรปกครองส่วนท้องถิ่น กรณีเฝ้าระวังหรือฟื้นฟูหลังเกิดสาธารณภัย | 15,000 | |
| 5 | โครงการช่วยเหลือประชาชนตามอำนาจหน้าที่ขององค์กรปกครองส่วนท้องถิ่น ด้านส่งเสริมและพัฒนาคุณภาพชีวิต | 15,000 | |
| 6 | โครงการส่งเสริมสนับสนุนพัฒนาศักยภาพและทักษะการใช้ชีวิตผู้สูงอายุ | 30,000 | |
| 7 | เงินสมทบกองทุนสวัสดิการชุมชนเทศบาลตำบลสำราญราษฎร์ | 50,000 | |
| 8 | เบี้ยยังชีพผู้สูงอายุ | 8,491,200 | |
| 9 | เบี้ยยังชีพความพิการ | 1,293,600 | |
| 10 | เบี้ยยังชีพผู้ป่วยเอดส์ | 36,000 | |
| | รวม 10 โครงการ | 10,165,800 | |

ยุทธศาสตร์ที่ 4 การพัฒนาด้านสาธารณสุข

| ลำดับที่ | ชื่อโครงการ | งบประมาณ (บาท) | หมายเหตุ |
|----------|---|----------------|----------|
| 1 | โครงการสัตว์ปลอดโรค คนปลอดภัยจากโรคพิษสุนัขบ้า ตามพระปณิธานศาสตราจารย์ ดร.สมเด็จพระเจ้าน้องนางเธอ เจ้าฟ้าจุฬาภรณวลัยลักษณ์ อัครราชกุมารี กรมพระศรีสวางควัฒน วรขัตติยราชนารี | 29,000 | |
| 2 | อุดหนุนคณะกรรมการหมู่บ้าน หมู่ที่ 1 โครงการพระราชดำริด้านสาธารณสุข | 20,000 | |
| 3 | อุดหนุนคณะกรรมการหมู่บ้าน หมู่ที่ 2 โครงการพระราชดำริด้านสาธารณสุข | 20,000 | |
| 4 | อุดหนุนคณะกรรมการหมู่บ้าน หมู่ที่ 3 โครงการพระราชดำริด้านสาธารณสุข | 20,000 | |
| 5 | อุดหนุนคณะกรรมการหมู่บ้าน หมู่ที่ 4 โครงการพระราชดำริด้านสาธารณสุข | 20,000 | |
| 6 | อุดหนุนคณะกรรมการหมู่บ้าน หมู่ที่ 5 โครงการพระราชดำริด้านสาธารณสุข | 20,000 | |
| 7 | อุดหนุนคณะกรรมการหมู่บ้าน หมู่ที่ 6 โครงการพระราชดำริด้านสาธารณสุข | 20,000 | |
| 8 | อุดหนุนคณะกรรมการหมู่บ้าน หมู่ที่ 7 โครงการพระราชดำริด้านสาธารณสุข | 20,000 | |
| 9 | อุดหนุนคณะกรรมการหมู่บ้าน หมู่ที่ 8 โครงการพระราชดำริด้านสาธารณสุข | 20,000 | |
| 10 | โครงการกีฬาต้านยาเสพติด | 150,000 | |
| 11 | โครงการพัฒนาส่งเสริมการกีฬา | 20,000 | |
| 12 | โครงการอบรมทบทวนความรู้เชิงปฏิบัติการการแพทย์ฉุกเฉิน (Emergency Medical Responder : EMR) | 15,000 | |
| | รวม 12 โครงการ | 374,000 | |

ยุทธศาสตร์ที่ 5 การพัฒนาทางการศึกษา ศาสนา และวัฒนธรรม

| ลำดับที่ | ชื่อโครงการ | งบประมาณ (บาท) | หมายเหตุ |
|----------|---|------------------|----------|
| 1 | โครงการสนับสนุนค่าใช้จ่ายการบริหารสถานศึกษา | 697,700 | |
| 2 | อุดหนุนโรงเรียนบ้านป่าเหมือด โครงการอาหารกลางวัน | 1,804,000 | |
| 3 | โครงการพัฒนาศักยภาพครูและบุคลากรทางการศึกษาศูนย์พัฒนาเด็กเล็กเทศบาลตำบลสำราญราษฎร์ | 10,000 | |
| 4 | โครงการเรียนรู้สู่โลกกว้างให้สิ่งรอบข้างเป็นครู | 20,000 | |
| 5 | โครงการส่งเสริมความปลอดภัยของศูนย์พัฒนาเด็กเล็กเทศบาลตำบลสำราญราษฎร์ | 10,000 | |
| 6 | โครงการสร้างความเข้มแข็งเครือข่ายคณะกรรมการสถานศึกษาศูนย์พัฒนาเด็กเล็กเทศบาลตำบลสำราญราษฎร์ | 10,000 | |
| 7 | โครงการเสริมสร้างประสบการณ์เรียนรู้และแสดงผลงานของนักเรียนศูนย์พัฒนาเด็กเล็กเทศบาลตำบลสำราญราษฎร์ | 10,000 | |
| 8 | โครงการจัดกิจกรรมวันเด็กแห่งชาติ | 100,000 | |
| 9 | โครงการงานทำบุญประเพณีถวายเทียนเข้าพรรษา | 30,000 | |
| 10 | โครงการจัดงานประเพณียี่เป็ง | 150,000 | |
| 11 | โครงการประเพณีปีใหม่เมือง | 150,000 | |
| 12 | โครงการอนุรักษ์ สืบสานภูมิปัญญาท้องถิ่นตำบลสำราญราษฎร์ | 20,000 | |
| 13 | อุดหนุนที่ทำการปกครองอำเภอต๋อยสะเก็ด โครงการสนับสนุนจัดทำรถปฎิพชาติในงานไม้ดอกไม้ประดับ | 25,000 | |
| 14 | อุดหนุนสภาวัฒนธรรมอำเภอต๋อยสะเก็ด โครงการสืบฮีต สานฮอย ป่าเวณีย์ปีใหม่เมือง อำเภอต๋อยสะเก็ด | 5,000 | |
| 15 | อุดหนุนสภาวัฒนธรรมตำบลสำราญราษฎร์ โครงการส่งเสริมอนุรักษ์ศิลปวัฒนธรรมประเพณีตำบลสำราญราษฎร์ | 20,000 | |
| 16 | อุดหนุนวัดพระธาตุต๋อยสะเก็ด โครงการจัดกิจกรรมสัปดาห์ส่งเสริมการเผยแพร่พระพุทธศาสนา เนื่องในเทศกาลวิสาขบูชา วันสำคัญสากลของโลก (ประเพณีแห่หน้ามสตรตถวายตันศรีมหาโพธิ์) | 10,000 | |
| 17 | อุดหนุนวัดป่าเหมือด โครงการปฏิบัติธรรมสัญจรในเทศกาลเข้าพรรษา | 12,000 | |
| 18 | อุดหนุนวัดป่าเหมือด โครงการอบรมประชาชนประจำตำบลสำราญราษฎร์ | 10,000 | |
| 19 | อุดหนุนวัดป่าเหมือด โครงการอบรมศีลธรรมสามเณรภาคฤดูร้อน | 10,000 | |
| 20 | อุดหนุนวัดป่าเหมือด โครงการประเพณีสงฆ์น้ำพระธาตุวัดป่าเหมือด | 4,000 | |
| 21 | อุดหนุนวัดสันตันม่วงเหนือ โครงการประเพณีสงฆ์น้ำพระธาตุวัดสันตันม่วงเหนือ | 4,000 | |
| 22 | อุดหนุนวัดป่าสักหลวง โครงการประเพณีสงฆ์น้ำพระธาตุวัดป่าสักหลวง | 4,000 | |
| 23 | อุดหนุนวัดพันหลัง โครงการประเพณีสงฆ์น้ำพระธาตุวัดพันหลัง | 4,000 | |
| 24 | อุดหนุนวัดสันมะเกี๋ยง โครงการประเพณีสงฆ์น้ำพระธาตุวัดสันมะเกี๋ยง | 4,000 | |
| 25 | อุดหนุนวัดสันโป่ง โครงการประเพณีสงฆ์น้ำพระธาตุวัดสันโป่ง | 4,000 | |
| | รวม 25 โครงการ | 3,127,700 | |

ยุทธศาสตร์ที่ 6 การพัฒนาด้านการท่องเที่ยว การจัดการทรัพยากรธรรมชาติและสิ่งแวดล้อม

| ลำดับที่ | ชื่อโครงการ | งบประมาณ (บาท) | หมายเหตุ |
|----------|--|------------------|----------|
| 1 | โครงการป้องกันและแก้ไขปัญหาหมอกควันและ PM2.5 | 11,200 | |
| 2 | โครงการส่งเสริมการจัดการขยะมูลฝอยในชุมชนอย่างเหมาะสมและถูกวิธี | 10,000 | |
| 3 | ค่าเก็บ ขน และกำจัดขยะมูลฝอย | 1,800,000 | |
| | รวม 3 โครงการ | 1,821,200 | |

ยุทธศาสตร์ที่ 7 การพัฒนาด้านการบริหารจัดการบ้านเมืองที่ดี

| ลำดับที่ | ชื่อโครงการ | งบประมาณ (บาท) | หมายเหตุ |
|----------|---|----------------|----------|
| 1 | โครงการฝึกอบรมพัฒนาศักยภาพแก่ผู้บริหาร สมาชิกสภา พนักงานเทศบาล และพนักงานจ้างของเทศบาลตำบลลำราญราษฎร์ | 200,000 | |
| 2 | โครงการเผยแพร่ประชาสัมพันธ์ความรู้ด้านกฎหมายและระเบียบ ที่เกี่ยวข้องกับการปฏิบัติงานให้แก่บุคลากรองค์กรปกครองส่วนท้องถิ่น ผู้บริหารและสมาชิกสภาท้องถิ่น | 30,000 | |
| 3 | โครงการอบรมพัฒนาศักยภาพคณะกรรมการและผู้ดูแลระบบประปา หมู่บ้าน | 20,000 | |
| 4 | โครงการจัดกิจกรรมเฉลิมพระเกียรติพระบาทสมเด็จพระเจ้าอยู่หัว รัชกาล ที่ 10 | 20,000 | |
| 5 | โครงการจัดกิจกรรมวันเฉลิมพระชนมพรรษา สมเด็จพระนางเจ้าสิริกิติ์ พระบรมราชินีนาถ พระบรมราชชนนีพันปีหลวง วันแม่แห่งชาติ 12 สิงหาคม 2569 | 20,000 | |
| 6 | อุดหนุนเทศบาลตำบลป่าป้อง โครงการขอรับเงินอุดหนุนศูนย์ปฏิบัติการ ร่วมในการช่วยเหลือประชาชนขององค์กรปกครอง ส่วนท้องถิ่นอำเภอดอยสะเก็ด จังหวัดเชียงใหม่ ประจำปีงบประมาณ พ.ศ. 2569 | 25,000 | |
| 7 | อุดหนุนที่ทำการปกครองอำเภอดอยสะเก็ด โครงการเทิดทูนสถาบัน และการจัดงานราชพิธี งานรัฐพิธี และวันสำคัญของชาติ | 12,000 | |
| 8 | โครงการจัดเก็บภาษีเคลื่อนที่ | 5,000 | |
| 9 | โครงการปรับปรุงแผนที่ภาษีและทะเบียนทรัพย์สิน | 10,000 | |
| | รวม 9 โครงการ | 342,000 | |

ครุภัณฑ์ที่นำไปจัดทำเทศบัญญัติงบประมาณรายจ่ายประจำปีงบประมาณ พ.ศ. 2569

ครุภัณฑ์สำนักงาน

| ลำดับที่ | ชื่อครุภัณฑ์ | งบประมาณ (บาท) | หมายเหตุ |
|----------|---|----------------|---|
| 1 | ตู้เก็บอุปกรณ์เครื่องเสียง | 3,100 | ตู้เก็บอุปกรณ์เครื่องเสียง จำนวน 1 ตู้ เพื่อใช้สำหรับเก็บอุปกรณ์เครื่องเสียง ห้องประชุมเทศบาลตำบลสำราญราษฎร์ |
| 2 | พัดลมติดผนัง ขนาด 16 นิ้ว | 2,000 | พัดลมติดผนังขนาด 16 นิ้ว จำนวน 1 ตัว เพื่อติดตั้งในสำนักปลัดเทศบาล |
| 3 | เครื่องปรับอากาศ แบบแยกส่วน (ราคารวมค่าติดตั้ง) แบบติดผนัง (ระบบ Inverter) ขนาด 24,000 บีทียู | 37,900 | เครื่องปรับอากาศ แบบแยกส่วน (ราคารวมค่าติดตั้ง) แบบติดผนัง (ระบบ Inverter) ขนาด 24,000 บีทียู จำนวน 1 เครื่อง สำหรับติดตั้งในสำนักปลัดเทศบาล |
| 4 | เครื่องปรับอากาศ แบบแยกส่วน (ราคารวมค่าติดตั้ง) แบบติดผนัง (ระบบ Inverter) ขนาด 18,000 บีทียู | 55,800 | เครื่องปรับอากาศ แบบแยกส่วน (ราคารวมค่าติดตั้ง) แบบติดผนัง (ระบบ Inverter) ขนาด 18,000 บีทียู จำนวน 2 เครื่อง ราคาเครื่องละ 27,900 บาท สำหรับติดตั้งในกองคลัง |
| 5 | เก้าอี้สำนักงาน | 9,300 | เก้าอี้สำนักงาน จำนวน 6 ตัว ราคาตัวละ 1,550 บาท เพื่อใช้สำหรับการปฏิบัติงานขอเจ้าหน้าที่ กองคลัง |
| 6 | ตู้নিরภัย | 20,000 | ตู้নিরภัย จำนวน 1 ตู้ เพื่อใช้สำหรับ เก็บเงินและทรัพย์สินของทางราชการ |
| 7 | พัดลมติดผนัง ขนาด 16 นิ้ว | 2,000 | พัดลมติดผนัง ขนาด 16 นิ้ว จำนวน 1 ตัว เพื่อติดตั้งในกองการศึกษา |
| 8 | ตู้เหล็ก แบบ 2 บาน | 6,600 | ตู้เหล็ก แบบ 2 บาน จำนวน 1 ตู้ สำหรับ การปฏิบัติงานของศูนย์พัฒนา เด็กเล็กเทศบาลตำบลสำราญราษฎร์ |

| ลำดับที่ | ชื่อครุภัณฑ์ | งบประมาณ (บาท) | หมายเหตุ |
|----------|---|----------------|---|
| 9 | โต๊ะทำงาน | 5,500 | โต๊ะทำงาน จำนวน 1 ตัว เพื่อใช้ในการปฏิบัติงานของศูนย์พัฒนา เด็กเล็กเทศบาลตำบลสำราญราษฎร์ |
| 10 | เครื่องปรับอากาศ แบบแยกส่วน (ราคารวมค่าติดตั้ง) แบบติดผนัง (ระบบ Inverter) ขนาด 18,000 บีทียู | 55,800 | เครื่องปรับอากาศ แบบแยกส่วน (ราคารวมค่าติดตั้ง) แบบติดผนัง (ระบบ Inverter) ขนาด 18,000 บีทียู จำนวน 2 เครื่อง ราคาเครื่องละ 27,900 บาท สำหรับติดตั้งในกองช่าง |
| 11 | เครื่องคอมพิวเตอร์ All In One สำหรับงานสำนักงาน | 20,000 | เครื่องคอมพิวเตอร์ All In One สำหรับงานสำนักงาน จำนวน 1 เครื่อง สำหรับการปฏิบัติงานกองช่าง |
| | รวม 11 รายการ | 218,000 | |

ครุภัณฑ์ไฟฟ้าและวิทยุ

| ลำดับที่ | ชื่อครุภัณฑ์ | งบประมาณ (บาท) | หมายเหตุ |
|----------|---|----------------|---|
| 1 | ระบบเครื่องเสียง | 41,220 | ระบบเครื่องเสียง จำนวน 1 ระบบ เพื่อใช้สำหรับการจัดงานและกิจกรรม สาธารณะของเทศบาลตำบล สำราญราษฎร์ |
| 2 | ระบบไมโครโฟนห้องประชุม | 188,800 | ระบบไมโครโฟนห้องประชุม จำนวน 1 ระบบ เพื่อใช้สำหรับห้องประชุมเทศบาล ตำบลสำราญราษฎร์ |
| 3 | อุปกรณ์สำหรับบันทึกเสียง (Audio Interface) | 4,600 | อุปกรณ์สำหรับบันทึกเสียง (AUDIO INTERFACE) จำนวน 1 เครื่อง เพื่อใช้ สำหรับห้องประชุมเทศบาลตำบล สำราญราษฎร์ |
| | รวม 3 รายการ | 234,620 | |

ครุภัณฑ์งานบ้านงานครัว

| ลำดับที่ | ชื่อครุภัณฑ์ | งบประมาณ (บาท) | หมายเหตุ |
|----------|------------------------------------|----------------|--|
| 1 | เครื่องตัดแต่งฟุ่มไม้ ขนาด 22 นิ้ว | 11,000 | เครื่องตัดแต่งฟุ่มไม้ ขนาด 22 นิ้ว จำนวน 1 เครื่อง สำหรับดูแลรักษา ภูมิทัศน์และสภาพแวดล้อมในพื้นที่ เขตเทศบาล ให้มีความสวยงาม และเป็นระเบียบ |
| 2 | ตู้แช่น้ำดื่ม | 11,990 | ตู้แช่น้ำดื่ม จำนวน 1 ตู้ เพื่อใช้สำหรับแช่น้ำดื่มบริการ ประชาชนผู้มาติดต่อราชการ |
| | รวม 3 รายการ | 22,990 | |

ครุภัณฑ์คอมพิวเตอร์หรืออิเล็กทรอนิกส์

| ลำดับที่ | ชื่อครุภัณฑ์ | งบประมาณ (บาท) | หมายเหตุ |
|----------|--|----------------|--|
| 1 | เครื่องพิมพ์แบบฉีดหมึกพร้อมติดตั้งถังหมึกพิมพ์ (INK TANK PRINTER) | 4,100 | เครื่องพิมพ์แบบฉีดหมึกพร้อมติดตั้ง ถังหมึกพิมพ์ (Ink Tank Printer) จำนวน 1 เครื่อง สำหรับปฏิบัติงาน ของเจ้าหน้าที่สำนักปลัดเทศบาล |
| 2 | ระบบเครือข่าย Network Internet | 64,600 | ระบบเครือข่าย Network Internet จำนวน 1 ระบบ เพื่อใช้สำหรับการปฏิบัติราชการภายในสำนักงาน เทศบาลตำบลสาราณราษฎร |
| 3 | เครื่องพิมพ์แบบฉีดหมึกพร้อมติดตั้งถังหมึกพิมพ์ (Ink Tank Printer) | 4,100 | เครื่องพิมพ์แบบฉีดหมึกพร้อมติดตั้ง ถังหมึกพิมพ์ (Ink Tank Printer) จำนวน 1 เครื่อง สำหรับปฏิบัติงาน ของศูนย์พัฒนาเด็กเล็กเทศบาล ตำบลสาราณราษฎร |
| 4 | เครื่องคอมพิวเตอร์ All In One สำหรับงานสำนักงาน | 20,000 | เครื่องคอมพิวเตอร์ All In One สำหรับงานสำนักงาน จำนวน 1 เครื่อง สำหรับการปฏิบัติงาน ของศูนย์พัฒนาเด็กเล็กเทศบาล ตำบลสาราณราษฎร |
| 5 | โทรทัศน์ แอล อี ดี (LED TV) แบบ SMART TV ระดับความละเอียดจอภาพ 3840X2160 พิกเซล ขนาด 43 นิ้ว | 15,000 | โทรทัศน์ แอล อี ดี (LED TV) แบบ SMART TV ระดับความ ละเอียดจอภาพ 3840X2160 พิกเซล ขนาด 43 นิ้ว จำนวน 1 เครื่อง สำหรับการปฏิบัติงาน ของศูนย์พัฒนาเด็กเล็กเทศบาล ตำบลสาราณราษฎร |
| | รวม 5 รายการ | 107,800 | |

ครุภัณฑ์ที่ได้รับเงินอุดหนุนเฉพาะกิจ ประจำปีงบประมาณ พ.ศ. 2569

(งบเงินอุดหนุนที่จัดสรรให้แก่ อปท. ปีงบประมาณ พ.ศ. 2569 ผ่านระบบ BBL ของสำนักงานงบประมาณ)

| ลำดับที่ | ชื่อครุภัณฑ์ | งบประมาณ (บาท) | หมายเหตุ |
|----------|---------------------------------------|----------------|--|
| 1 | รถตัดหญ้าชุดหลัง ชนิดขับเคลื่อน 4 ล้อ | 3,520,000 | รถตัดหญ้าชุดหลัง ชนิดขับเคลื่อน 4 ล้อ จำนวน 1 คัน เพื่อการปฏิบัติงาน ดังนี้ 1. งานก่อสร้าง ปรับปรุง ซ่อมแซมโครงสร้าง พื้นฐาน เช่น งานถนน งานวางท่อระบายน้ำ ให้มีประสิทธิภาพยิ่งขึ้น 2. งานขุดลอกแหล่งน้ำ เพื่อการเกษตร กำจัดวัชพืชปกคลุมทางน้ำ เพื่อป้องกันและแก้ไขปัญหา น้ำท่วม 3. เป็นเครื่องมือในการให้บริการสาธารณะด้าน สาธารณูปโภคและ สาธารณูปการ เพื่อรองรับ การขยายตัวของชุมชน แก้ไขปัญหาความเดือดร้อนและตอบสนอง ความต้องการ ของประชาชนได้ทันทั่วถึง |
| | รวม 1 รายการ | 3,520,000 | |

3. ข้อเสนอแนะในการจัดทำแผนพัฒนาท้องถิ่นในอนาคต

1. คณะกรรมการติดตามและประเมินผลแผนพัฒนาท้องถิ่น ควรมีการใช้เทคโนโลยีและสื่อออนไลน์ต่าง ๆ เป็นเครื่องมือในการติดตามและประเมินผลแผนพัฒนาท้องถิ่น เช่น ระบบ e-plan (ระบบสารสนเทศการบริหารจัดการเพื่อการวางแผนและประเมินผลการใช้จ่ายงบประมาณของ อปท.) และแบบสอบถาม/ประเมินความพึงพอใจออนไลน์ (Google Forms)

2. เมื่อบรรจุโครงการในแผนพัฒนาท้องถิ่นแล้ว ควรสามารถนำมาจัดทำเป็นงบประมาณรายจ่ายและสามารถดำเนินการได้จริง ในสัดส่วนที่ไม่ควรน้อยกว่าร้อยละ 80

3. ควรมีการส่งเสริมสนับสนุนการพัฒนาในด้านต่าง ๆ ตามยุทธศาสตร์การพัฒนาที่กำหนดไว้ โดยให้ประชาชนมีส่วนร่วมในการตัดสินใจ การวางแผนพัฒนา ตรวจสอบเพื่อให้เกิดความโปร่งใส

4. การเพิ่มเติม เปลี่ยนแปลง หรือแก้ไขแผนพัฒนาท้องถิ่น มีการลงรายละเอียดส่วนต่าง ๆ ให้ครบถ้วนกว่านี้ เพื่อให้การติดตามและประเมินผลแผนพัฒนาท้องถิ่นมีประสิทธิภาพและประสิทธิผลยิ่งขึ้น

ภาคผนวก



คำสั่งเทศบาลตำบลสำราญราษฎร์

ที่ ๓๕๘/๒๕๖๘

เรื่อง เปลี่ยนแปลงคำสั่งแต่งตั้งคณะกรรมการติดตามและประเมินผลแผนพัฒนาเทศบาลตำบลสำราญราษฎร์

.....

ตามคำสั่งเทศบาลตำบลสำราญราษฎร์ ที่ ๒๑๗/๒๕๖๘ ลงวันที่ ๗ กรกฎาคม พ.ศ. ๒๕๖๘ เรื่องเปลี่ยนแปลงคำสั่งแต่งตั้งคณะกรรมการติดตามและประเมินผลแผนพัฒนาเทศบาลตำบลสำราญราษฎร์ ประกอบกับมติที่ประชุมคณะกรรมการติดตามและประเมินผลแผนพัฒนาท้องถิ่น เมื่อวันที่ ๒๗ ตุลาคม ๒๕๖๘ มีมติให้นายประเสริฐ จักรแก้ว สมาชิกสภาเทศบาล เป็นประธานกรรมการ และนางเบญจวรรณ สกุลกวีพร หัวหน้าสำนักปลัดเทศบาล เป็นเลขานุการกรรมการของคณะกรรมการติดตามและประเมินผลแผนพัฒนาเทศบาลตำบลสำราญราษฎร์

เพื่อให้เป็นไปตามระเบียบกระทรวงมหาดไทยว่าด้วยการจัดทำแผนพัฒนาขององค์กรปกครองส่วนท้องถิ่น พ.ศ. ๒๕๔๘ แก้ไขเพิ่มเติมถึง (ฉบับที่ ๓) พ.ศ. ๒๕๖๑ ข้อ ๒๘ จึงแต่งตั้งคณะกรรมการติดตามและประเมินผลแผนพัฒนาเทศบาลตำบลสำราญราษฎร์ ดังนี้

| | | |
|----------------------------|-----------------------|------------------|
| ๑. นายประเสริฐ จักรแก้ว | สมาชิกสภาเทศบาล | ประธานกรรมการ |
| ๒. นายสิปภาส ณ์ธรรมชัย | สมาชิกสภาเทศบาล | กรรมการ |
| ๓. นายพรชัย ปัญญาวัล | สมาชิกสภาเทศบาล | กรรมการ |
| ๔. นางหทัยรัตน์ จันท์สม | ผู้แทนประชาคมท้องถิ่น | กรรมการ |
| ๕. นางศรีพลอย อุทัย | ผู้แทนประชาคมท้องถิ่น | กรรมการ |
| ๖. นายอาคม เดชคุณมาก | ผู้แทนหน่วยงาน | กรรมการ |
| ๗. นายปวงไชย ใจด้วง | ผู้แทนหน่วยงาน | กรรมการ |
| ๘. นางอำพร ใจปัญญา | ผู้ทรงคุณวุฒิ | กรรมการ |
| ๙. นางอรพิน จันท์ชา | ผู้ทรงคุณวุฒิ | กรรมการ |
| ๑๐. ผู้อำนวยการกองช่าง | | กรรมการ |
| ๑๐. หัวหน้าสำนักปลัดเทศบาล | | เลขานุการกรรมการ |

ให้คณะกรรมการติดตามและประเมินผลแผนพัฒนาเทศบาลตำบลสำราญราษฎร์ มีอำนาจหน้าที่ ดังนี้

(๑) กำหนดแนวทาง วิธีการในการติดตามและประเมินผลแผนพัฒนาท้องถิ่น

(๒) ดำเนินการติดตามและประเมินผลแผนพัฒนาท้องถิ่น

(๓) รายงานผลและเสนอความเห็นซึ่งได้จากการติดตามและประเมินผลแผนพัฒนาท้องถิ่น ต่อผู้บริหารท้องถิ่น เพื่อให้ผู้บริหารท้องถิ่นเสนอต่อสภาท้องถิ่นและคณะกรรมการพัฒนาท้องถิ่น พร้อมทั้งประกาศผลการติดตามและประเมินผลแผนพัฒนาท้องถิ่นให้ประชาชนในท้องถิ่นทราบในที่เปิดเผยภายในสิบห้าวัน นับแต่วันรายงานผลและเสนอความเห็นดังกล่าว และต้องปิดประกาศไว้เป็นระยะเวลาไม่น้อยกว่าสามสิบวัน โดยอย่างน้อยปีละหนึ่งครั้งภายในเดือนธันวาคมของทุกปี

(๔) แต่งตั้งคณะกรรมการหรือคณะทำงานเพื่อช่วยปฏิบัติงานตามที่เห็นสมควร

ทั้งนี้ ตั้งแต่บัดนี้เป็นต้นไป

สั่ง ณ วันที่ ๒๘ ตุลาคม พ.ศ. ๒๕๖๘

สิบเอก

(วิสูตร สุวรรณโกศล)

นายกเทศมนตรีตำบลสำราญราษฎร์

แบบสำรวจความพึงพอใจของประชาชนต่อการดำเนินงานของเทศบาลตำบลสำราญราษฎร์ ประจำปีงบประมาณ พ.ศ. 2568 (1 ตุลาคม 2567 - 30 กันยายน 2568) ในภาพรวม

แบบสำรวจนี้เป็นส่วนหนึ่งของการติดตามและประเมินผลแผนพัฒนาท้องถิ่น ประจำปีงบประมาณ พ.ศ. 2568 ซึ่งกำหนดให้มีการจัดเก็บข้อมูลอย่างน้อยปีละ 1 ครั้ง หลังจากสิ้นปีงบประมาณ

sumranrath2021@gmail.com [สลับบัญชี](#)



ไม่ใช้ร่วมกัน

* ระบุว่าเป็นคำถามที่จำเป็น

ส่วนที่ 1 ข้อมูลผู้ตอบแบบสอบถาม

1. เพศ *

- ชาย
- หญิง

2. อายุ *

- ต่ำกว่า 20 ปี
- 21 - 30 ปี
- 31 - 40 ปี
- 41 - 50 ปี
- 51 - 60 ปี
- มากกว่า 60 ปี



3. การศึกษา *

- ประถมศึกษา
- มัธยมศึกษาตอนต้น (ม.3)
- มัธยมศึกษาตอนปลาย (ม.6 / ปวช.)
- อนุปริญญา/ปวส./หรือเทียบเท่า
- ปริญญาตรี
- ปริญญาโท
- ปริญญาเอก
- อื่น ๆ

4. อาชีพ *

- รัฐบาล
- พนักงานของรัฐ
- พนักงานของรัฐวิสาหกิจ
- พนักงานบริษัท
- นักเรียน/นักศึกษา
- ธุรกิจส่วนตัว/เจ้าของธุรกิจ
- รับจ้าง
- เกษตรกร
- อื่น ๆ

ส่วนที่ 2 ความพึงพอใจต่อผลการดำเนินงานของเทศบาลตำบลสำราญราษฎร์ ประจำปีงบประมาณ พ.ศ. 2568 (แยกตามยุทธศาสตร์การพัฒนา)

ยุทธศาสตร์ที่ 1 การพัฒนาด้านโครงสร้างพื้นฐานและการวางผังเมือง (โครงการเกี่ยวกับการก่อสร้างถนน/ไฟฟ้า/ประปา) *

| | 10 คะแนน (มากที่สุด) | 8 คะแนน (มาก) | 6 คะแนน (ปานกลาง) | 4 คะแนน (น้อย) | 2 คะแนน (น้อยที่สุด) |
|---|-------------------------|-----------------------|-----------------------|-----------------------|-------------------------|
| 1. มีการประชาสัมพันธ์ให้ประชาชนรับรู้ข้อมูลของโครงการ/กิจกรรม | <input type="radio"/> | <input type="radio"/> | <input type="radio"/> | <input type="radio"/> | <input type="radio"/> |
| 2. มีการเปิดโอกาสให้ประชาชนมีส่วนร่วม แสดงความเห็น ตรวจสอบข้อมูลโครงการ/กิจกรรม | <input type="radio"/> | <input type="radio"/> | <input type="radio"/> | <input type="radio"/> | <input type="radio"/> |
| 3. มีการดำเนินโครงการ/กิจกรรม เป็นไปตามระยะเวลาที่กำหนด | <input type="radio"/> | <input type="radio"/> | <input type="radio"/> | <input type="radio"/> | <input type="radio"/> |
| 4. มีการรายงานผลการดำเนินโครงการ/กิจกรรมต่อสาธารณะ | <input type="radio"/> | <input type="radio"/> | <input type="radio"/> | <input type="radio"/> | <input type="radio"/> |
| 5. ผลการดำเนินโครงการ/กิจกรรมนำไปสู่การแก้ไขปัญหาและตอบสนองของประชาชนในท้องถิ่น | <input type="radio"/> | <input type="radio"/> | <input type="radio"/> | <input type="radio"/> | <input type="radio"/> |

ยุทธศาสตร์ที่ 2 การพัฒนาด้านเศรษฐกิจ (การส่งเสริมอาชีพ/ผลิตภัณฑ์ในชุมชน) *

| | 10 คะแนน (มากที่สุด) | 8 คะแนน (มาก) | 6 คะแนน (ปานกลาง) | 4 คะแนน (น้อย) | 2 คะแนน (น้อยที่สุด) |
|---|-------------------------|-----------------------|-----------------------|-----------------------|-------------------------|
| 1. มีการ ประชาสัมพันธ์ให้ ประชาชนรับรู้ ข้อมูลของ โครงการ/ กิจกรรม | <input type="radio"/> | <input type="radio"/> | <input type="radio"/> | <input type="radio"/> | <input type="radio"/> |
| 2. มีการเปิด โอกาสให้ ประชาชนมีส่วน ร่วม แสดงความ เห็น ตรวจสอบ ข้อมูลโครงการ/ กิจกรรม | <input type="radio"/> | <input type="radio"/> | <input type="radio"/> | <input type="radio"/> | <input type="radio"/> |
| 3. มีการดำเนิน โครงการ/ กิจกรรม เป็นไป ตามระยะเวลาที่ กำหนด | <input type="radio"/> | <input type="radio"/> | <input type="radio"/> | <input type="radio"/> | <input type="radio"/> |
| 4. มีการรายงาน ผลการดำเนิน โครงการ/ กิจกรรมต่อ สาธารณะ | <input type="radio"/> | <input type="radio"/> | <input type="radio"/> | <input type="radio"/> | <input type="radio"/> |
| 5. ผลการดำเนิน โครงการ/ กิจกรรมนำไปสู่ การแก้ไขปัญหา และตอบสนอง ของประชาชนใน ท้องถิ่น | <input type="radio"/> | <input type="radio"/> | <input type="radio"/> | <input type="radio"/> | <input type="radio"/> |

ยุทธศาสตร์ที่ 3 การพัฒนาด้านสังคมและความมั่นคงของมนุษย์ (เบี้ยยังชีพผู้สูงอายุ/เบี้ย
ยังชีพความพิการ/เบี้ยยังชีพผู้ป่วยเอดส์/การป้องกันและบรรเทาสาธารณภัย) *

| | 10 คะแนน (มากที่สุด) | 8 คะแนน (มาก) | 6 คะแนน (ปานกลาง) | 4 คะแนน (น้อย) | 2 คะแนน (น้อยที่สุด) |
|---|-------------------------|-----------------------|-----------------------|-----------------------|-------------------------|
| 1. มีการ ประชาสัมพันธ์ให้ ประชาชนรับรู้ ข้อมูลของ โครงการ/ กิจกรรม | <input type="radio"/> | <input type="radio"/> | <input type="radio"/> | <input type="radio"/> | <input type="radio"/> |
| 2. มีการเปิด โอกาสให้ ประชาชนมีส่วน ร่วม แสดงความ เห็น ตรวจสอบ ข้อมูลโครงการ/ กิจกรรม | <input type="radio"/> | <input type="radio"/> | <input type="radio"/> | <input type="radio"/> | <input type="radio"/> |
| 3. มีการดำเนิน โครงการ/ กิจกรรม เป็นไป ตามระยะเวลาที่ กำหนด | <input type="radio"/> | <input type="radio"/> | <input type="radio"/> | <input type="radio"/> | <input type="radio"/> |
| 4. มีการรายงาน ผลการดำเนิน โครงการ/ กิจกรรมต่อ สาธารณะ | <input type="radio"/> | <input type="radio"/> | <input type="radio"/> | <input type="radio"/> | <input type="radio"/> |
| 5. ผลการดำเนิน โครงการ/ กิจกรรมนำไปสู่ การแก้ไขปัญหา และตอบสนอง ของประชาชนใน ท้องถิ่น | <input type="radio"/> | <input type="radio"/> | <input type="radio"/> | <input type="radio"/> | <input type="radio"/> |

ยุทธศาสตร์ที่ 4 การพัฒนาด้านสาธารณสุข (การควบคุมและป้องกันโรคพิษสุนัขบ้า/โรคไข้
เลือดออก/ยาเสพติด/และโครงการด้านสาธารณสุขอื่น ๆ) *

| | 10 คะแนน (มากที่สุด) | 8 คะแนน (มาก) | 6 คะแนน (ปานกลาง) | 4 คะแนน (น้อย) | 2 คะแนน (น้อยที่สุด) |
|---|-------------------------|-----------------------|-----------------------|-----------------------|-------------------------|
| 1. มีการ ประชาสัมพันธ์ให้ ประชาชนรับรู้ ข้อมูลของ โครงการ/ กิจกรรม | <input type="radio"/> | <input type="radio"/> | <input type="radio"/> | <input type="radio"/> | <input type="radio"/> |
| 2. มีการเปิด โอกาสให้ ประชาชนมีส่วน ร่วม แสดงความ เห็น ตรวจสอบ ข้อมูลโครงการ/ กิจกรรม | <input type="radio"/> | <input type="radio"/> | <input type="radio"/> | <input type="radio"/> | <input type="radio"/> |
| 3. มีการดำเนิน โครงการ/ กิจกรรม เป็นไป ตามระยะเวลาที่ กำหนด | <input type="radio"/> | <input type="radio"/> | <input type="radio"/> | <input type="radio"/> | <input type="radio"/> |
| 4. มีการรายงาน ผลการดำเนิน โครงการ/ กิจกรรมต่อ สาธารณะ | <input type="radio"/> | <input type="radio"/> | <input type="radio"/> | <input type="radio"/> | <input type="radio"/> |
| 5. ผลการดำเนิน โครงการ/ กิจกรรมนำไปสู่ การแก้ไขปัญหา และตอบสนอง ของประชาชนใน ท้องถิ่น | <input type="radio"/> | <input type="radio"/> | <input type="radio"/> | <input type="radio"/> | <input type="radio"/> |

ยุทธศาสตร์ที่ 5 การพัฒนาทางการศึกษา ศาสนา และวัฒนธรรม (โครงการประเพณีท้องถิ่น *
ต่าง ๆ/งานประจำปีของดี/กีฬาต้านยาเสพติด/การพัฒนาศูนย์พัฒนาเด็กเล็ก อาหารเสริม (นม)
และอาหารกลางวัน)

| | 10 คะแนน (มากที่สุด) | 8 คะแนน (มาก) | 6 คะแนน (ปานกลาง) | 4 คะแนน (น้อย) | 2 คะแนน (น้อยที่สุด) |
|---|-------------------------|-----------------------|-----------------------|-----------------------|-------------------------|
| 1. มีการ ประชาสัมพันธ์ให้ ประชาชนรับรู้ ข้อมูลของ โครงการ/ กิจกรรม | <input type="radio"/> | <input type="radio"/> | <input type="radio"/> | <input type="radio"/> | <input type="radio"/> |
| 2. มีการเปิด โอกาสให้ ประชาชนมีส่วน ร่วม แสดงความ เห็น ตรวจสอบ ข้อมูลโครงการ/ กิจกรรม | <input type="radio"/> | <input type="radio"/> | <input type="radio"/> | <input type="radio"/> | <input type="radio"/> |
| 3. มีการดำเนิน โครงการ/ กิจกรรม เป็นไป ตามระยะเวลาที่ กำหนด | <input type="radio"/> | <input type="radio"/> | <input type="radio"/> | <input type="radio"/> | <input type="radio"/> |
| 4. มีการรายงาน ผลการดำเนิน โครงการ/ กิจกรรมต่อ สาธารณะ | <input type="radio"/> | <input type="radio"/> | <input type="radio"/> | <input type="radio"/> | <input type="radio"/> |
| 5. ผลการดำเนิน โครงการ/ กิจกรรมนำไปสู่ การแก้ไขปัญหา และตอบสนอง ของประชาชนใน ท้องถิ่น | <input type="radio"/> | <input type="radio"/> | <input type="radio"/> | <input type="radio"/> | <input type="radio"/> |

ยุทธศาสตร์ที่ 6 การพัฒนาด้านการท่องเที่ยว และการจัดการด้านทรัพยากรธรรมชาติและสิ่งแวดล้อม (การป้องกันและแก้ไขปัญหาหมอกควันและไฟป่า/การกำจัดขยะมูลฝอยในชุมชน) *

| | 10 คะแนน (มากที่สุด) | 8 คะแนน (มาก) | 6 คะแนน (ปานกลาง) | 4 คะแนน (น้อย) | 2 คะแนน (น้อยที่สุด) |
|---|-------------------------|-----------------------|-----------------------|-----------------------|-------------------------|
| 1. มีการประชาสัมพันธ์ให้ประชาชนรับรู้ข้อมูลของโครงการ/กิจกรรม | <input type="radio"/> | <input type="radio"/> | <input type="radio"/> | <input type="radio"/> | <input type="radio"/> |
| 2. มีการเปิดโอกาสให้ประชาชนมีส่วนร่วม แสดงความเห็น ตรวจสอบข้อมูลโครงการ/กิจกรรม | <input type="radio"/> | <input type="radio"/> | <input type="radio"/> | <input type="radio"/> | <input type="radio"/> |
| 3. มีการดำเนินโครงการ/กิจกรรม เป็นไปตามระยะเวลาที่กำหนด | <input type="radio"/> | <input type="radio"/> | <input type="radio"/> | <input type="radio"/> | <input type="radio"/> |
| 4. มีการรายงานผลการดำเนินโครงการ/กิจกรรมต่อสาธารณะ | <input type="radio"/> | <input type="radio"/> | <input type="radio"/> | <input type="radio"/> | <input type="radio"/> |
| 5. ผลการดำเนินโครงการ/กิจกรรมนำไปสู่การแก้ไขปัญหาและตอบสนองของประชาชนในท้องถิ่น | <input type="radio"/> | <input type="radio"/> | <input type="radio"/> | <input type="radio"/> | <input type="radio"/> |

ยุทธศาสตร์ที่ 7 การพัฒนาด้านการบริหารจัดการบ้านเมืองที่ดี (การจัดเก็บภาษีเคลื่อนที่/
การประชาคมท้องถิ่น/การฝึกอบรมสัมมนา) *

| | 10 คะแนน (มากที่สุด) | 8 คะแนน (มาก) | 6 คะแนน (ปานกลาง) | 4 คะแนน (น้อย) | 2 คะแนน (น้อยที่สุด) |
|---|-------------------------|-----------------------|-----------------------|-----------------------|-------------------------|
| 1. มีการ ประชาสัมพันธ์ให้ ประชาชนรับรู้ ข้อมูลของ โครงการ/ กิจกรรม | <input type="radio"/> | <input type="radio"/> | <input type="radio"/> | <input type="radio"/> | <input type="radio"/> |
| 2. มีการเปิด โอกาสให้ ประชาชนมีส่วน ร่วม แสดงความ เห็น ตรวจสอบ ข้อมูลโครงการ/ กิจกรรม | <input type="radio"/> | <input type="radio"/> | <input type="radio"/> | <input type="radio"/> | <input type="radio"/> |
| 3. มีการดำเนิน โครงการ/ กิจกรรม เป็นไป ตามระยะเวลาที่ กำหนด | <input type="radio"/> | <input type="radio"/> | <input type="radio"/> | <input type="radio"/> | <input type="radio"/> |
| 4. มีการรายงาน ผลการดำเนิน โครงการ/ กิจกรรมต่อ สาธารณะ | <input type="radio"/> | <input type="radio"/> | <input type="radio"/> | <input type="radio"/> | <input type="radio"/> |
| 5. ผลการดำเนิน โครงการ/ กิจกรรมนำไปสู่ การแก้ไขปัญหา และตอบสนอง ของประชาชนใน ท้องถิ่น | <input type="radio"/> | <input type="radio"/> | <input type="radio"/> | <input type="radio"/> | <input type="radio"/> |

ข้อเสนอแนะ/ข้อคิดเห็น

คำตอบของคุณ

ส่ง

[ล้างแบบฟอร์ม](#)

ห้ามส่งรหัสผ่านใน Google ฟอร์ม

เนื้อหาที่นี่ได้ถูกสร้างขึ้นหรือรับรองโดย Google - [ติดต่อเจ้าของแบบฟอร์ม](#) - [ข้อกำหนดในการให้บริการ](#) - [นโยบายความเป็นส่วนตัว](#)
ตัว

แบบฟอร์มนี้ดูน่าสงสัยใช่ไหม [รายงาน](#)

Google ฟอร์ม

